

ΕΧΕΔΩΡΟΣ



41



ΣΕΠΤΕΜΒΡΙΟΣ 2008

ΜΗΝΙΑΙΑ ΕΚΔΟΣΗ
ΤΟΥ ΔΗΜΟΥ ΕΧΕΔΩΡΟΥ

0,01€

Μετεγκατάσταση ΔΕΘ

Εισακτέοι στα ΑΕΙ-ΤΕΙ

Διεθνής Διάκριση για την
Ορχήστρα Νέων Σίνδου





ΧΡΗΣΙΜΕΣ ΠΛΗΡΟΦΟΡΙΕΣ

ΔΗΜΟΣ ΕΧΕΔΩΡΟΥ

**Δημαρχείο
Γραφείο Δημάρχου**
Νικολάου Πλαστήρα 13,
Σίνδος, 574 00
2310 797411

Δημοτικό Διαμέρισμα Σίνδου
Πλ. Δημοκρατίας, 57400 Σίνδος,
2310 586830

Δημοτικό Διαμέρισμα Καλοχωρίου
Πλατεία Δημοκρατίας,
570 09 Καλοχώρι
2310 751108

**Δημοτικό Διαμέρισμα Ν.
Μαγνησίας**
25 Μαρτίου, 570 08 Ν. Μαγνησία
2310 783 555

Δημοτικό Διαμέρισμα Διαβατών
Πλατεία Δημοκρατίας,
570 08 Διαβατά
2310 788630

Πρόεδρος Δημ. Συμβουλίου
2310 797411

**Κοινοφελής Επιχείρηση
Κοινωνικής Αλληλεγγύης Δήμου
Εχεδώρου (ΚΕΚΑΔΕ)**
2310795130

**Κοινοφελής Επιχείρηση
Πολιτισμού, Αθλητισμού, Νεολαίας
Εχεδώρου (ΚΕΠΑΝΕ)**
2310574826

**Κοινοφελής Επιχείρηση
Περιβάλλοντος και Δημοτικής
Συγκοινωνίας Εχεδώρου
(ΚΕΠΕΔΗΣΕ)**
2310751108

**Αθλητικός Οργανισμός Δήμου
Εχεδώρου (ΑΟΔΕ)**
2310586830

**Πολιτιστικός Οργανισμός Δήμου
Εχεδώρου (ΠΟΔΕ)**
2310798698

ΚΑΠΗ ΣΙΝΔΟΥ
2310 796868

ΚΑΠΗ ΚΑΛΟΧΩΡΙΟΥ
2310 754146

ΚΑΠΗ ΔΙΑΒΑΤΩΝ
2310 782709

ΚΑΠΗ Ν.ΜΑΓΝΗΣΙΑΣ
2310 784626

**ΔΗΜΟΤΙΚΟΣ ΠΑΙΔΙΚΟΣ &
ΒΡΕΦΟΝΗΠΙΑΚΟΣ ΣΤΑΘΜΟΣ
ΣΙΝΔΟΥ**
2310 798266

**ΔΗΜΟΤΙΚΟΣ ΠΑΙΔΙΚΟΣ &
ΒΡΕΦΟΝΗΠΙΑΚΟΣ ΣΤΑΘΜΟΣ
ΚΑΛΟΧΩΡΙΟΥ**
2310754364

**ΔΗΜΟΤΙΚΟΣ ΠΑΙΔΙΚΟΣ &
ΒΡΕΦΟΝΗΠΙΑΚΟΣ ΣΤΑΘΜΟΣ Ν.
ΜΑΓΝΗΣΙΑΣ**
2310783168

**ΔΗΜΟΤΙΚΟΣ ΠΑΙΔΙΚΟΣ &
ΒΡΕΦΟΝΗΠΙΑΚΟΣ ΣΤΑΘΜΟΣ
ΔΙΑΒΑΤΩΝ**
2310783444

ΒΙΒΛΙΟΘΗΚΗ ΣΙΝΔΟΥ
2310798060

ΒΙΒΛΙΟΘΗΚΗ ΚΑΛΟΧΩΡΙΟΥ
2310755483

ΒΙΒΛΙΟΘΗΚΗ ΔΙΑΒΑΤΩΝ
2310781854

ΒΙΒΛΙΟΘΗΚΗ Ν. ΜΑΓΝΗΣΙΑΣ
2310778987

**ΙΑΤΡΟΚΟΙΝΩΝΙΚΟ ΚΕΝΤΡΟ
ΣΙΝΔΟΥ**
2310799697

ΚΕΝΤΡΟ ΥΓΕΙΑΣ ΙΩΝΙΑΣ
2310781881

**ΘΕΡΑΠΕΥΤΙΚΗ ΚΟΙΝΟΤΗΤΑ
ΚΕΘΕΑ "ΙΘΑΚΗ"**
2310797662

**ΙΝΣΤΙΤΟΥΤΟ ΕΛΕΓΧΟΥ
ΠΟΙΚΙΛΙΩΝ ΚΑΛΛΙΕΡΓΕΙΑΣ
ΦΥΤΩΝ**
2310796264 / 2310 799684

Α-ΤΕΙΘ
2310 791101

ΙΕΚ ΣΙΝΔΟΥ
2310 795153

**ΙΝΣΤΙΤΟΥΤΟ ΕΓΓΕΙΩΝ
ΒΕΛΤΙΩΣΕΩΝ**
2310798144

ΚΕΝΤΡΟ ΣΠΕΡΜΑΤΕΓΧΥΣΗΣ
2310 785104

ΑΣΤΥΝΟΜΙΚΟ ΤΜΗΜΑ ΣΙΝΔΟΥ
2310 569412

ΑΣΤΥΝΟΜΙΚΟ ΤΜΗΜΑ ΙΩΝΙΑΣ
2310 781000

**ΠΥΡΟΣΒΕΣΤΙΚΟΣ ΣΤΑΘΜΟΣ
ΣΙΝΔΟΥ**
2310569420

ΚΕΠ ΣΙΝΔΟΥ
2310795073

ΕΛΤΑ ΣΙΝΔΟΥ
2310 799566

ΕΛΤΑ ΚΑΛΟΧΩΡΙΟΥ
2310 752111

ΕΛΤΑ ΔΙΑΒΑΤΩΝ
2310781303

ΟΑΕΔ ΙΩΝΙΑΣ
2310782373

ΟΤΕ ΙΩΝΙΑΣ
2310781499

ΙΚΑ ΙΩΝΙΑΣ
2310782572

ΔΟΥ ΙΩΝΙΑΣ
2310784401-7

ΤΕΥΧΟΣ 41 ΣΕΠΤΕΜΒΡΙΟΣ 2008

ΜΗΝΙΑΙΑ ΕΚΔΟΣΗ
ΤΟΥ ΔΗΜΟΥ ΕΧΕΔΩΡΟΥ

ΝΙΚ. ΠΛΑΣΤΗΡΑ 13
57 400 ΣΙΝΔΟΣ
Τ. 2310 796570
Τ. 2310 797411
F. 2310 796570
E. pr.pressoffice@echedoros.gr
www.echedoros.gr

ΙΔΙΟΚΤΗΤΗΣ
ΔΗΜΟΣ ΕΧΕΔΩΡΟΥ

ΕΚΔΟΤΗΣ
Γιώργος Αρβανιτίδης
Δήμαρχος Εχεδώρου

ΣΥΝΤΑΚΤΙΚΗ ΕΠΙΤΡΟΠΗ

Γεώργιος Αρβανιτίδης, Δήμαρχος, Πρόεδρος Σ.Ε.
Γεώργιος Διαμαντόπουλος, Δημοτικός Σύμβουλος, Μέλος Σ.Ε.
Ιωάννα Χριστοφορίδου, Δημοτική Σύμβουλος, Μέλος Σ.Ε.
Χρυσοβαλάντης Παπαγεωργίου, Δημοτικός Σύμβουλος, Μέλος Σ.Ε.
Ανέστης Πετρίδης, Δημοτικός Σύμβουλος, Μέλος Σ.Ε.

ΣΥΝΤΟΝΙΣΜΟΣ-ΕΠΙΜΕΛΕΙΑ ΥΛΗΣ
Κέλλυ Μιμηκοπούλου-Concretus Consulting ΟΕ
Ευκλείδης Καραγιαννίδης-Δημοσιογράφος

ΠΑΡΑΓΩΓΗ
ΔΗΜΟΣ ΕΧΕΔΩΡΟΥ

ΣΧΕΔΙΑΣΜΟΣ
DEFIGN CREATIVE SERVICES
Τ. 2310 511168
info@defign.gr

**ΔΙΑΧΩΡΙΣΜΟΙ/ΦΙΛΜ
ΕΚΤΥΠΩΣΗ/ΒΙΒΛΙΟΔΕΣΙΑ**
ΚΕΘΕΑ ΣΧΗΜΑ + ΧΡΩΜΑ

**ΤΟ ΠΕΡΙΟΔΙΚΟ ΚΥΚΛΟΦΕΡΕΙ
ΣΕ 8.000 ΑΝΤΙΤΥΠΑ**

Η παραγωγή του περιοδικού γίνεται στην Παραγωγική Μονάδα του ΚΕΘΕΑ (Κέντρο Θεραπείας Εξαρτημένων Ατόμων) ΣΧΗΜΑ + ΧΡΩΜΑ ως δείγμα ενεργητικής συμμετοχής στην προσπάθεια ανάπτυξης του κοινωνικού του έργου.

Περιεχόμενα

- 03 Μήνυμα Δημάρχου
- 04 Μετεγκατάσταση ΔΕΘ
- 06 Συνάντηση Προέδρων Δημοτικών Συμβουλίων Δυτικής Θεσσαλονίκης
- 07 Εκοιμήθει ο πρώην Μητροπολίτης Νεαπόλεως και Σταυρουπόλεως Διονύσιος
- 08 Λίστα επιτυχόντων στα ΑΕΙ-ΤΕΙ έτους 2008
- 12 Διεθνές Φεστιβάλ MOR Ουγγαρίας
- 15 Ευρωπαϊκό Κοινοβούλιο
- 18 Πολιτική Προστασία
- 21 Μόδα
- 22 Υγεία
- 24 Κοινωνική Πολιτική
- 25 Αθλητικά
- 27 Τρίτη Ηλικία
- 30 Αθλητικά



Μήνυμα Δημάρχου

73η Διεθνής Έκθεση Θεσσαλονίκης Νέες εξαγγελίες για τη μετεγκατάστασή της

Η πεποίθησή μας είναι, ότι το μέλλον της χώρας βρίσκεται στη Βόρεια Ελλάδα, της οποίας αναπόσπαστο κομμάτι αποτελεί η Διεθνής Έκθεση της Θεσσαλονίκης, που εδώ και 73 χρόνια, είναι αλληλένδετη με τη ζωή της πόλης και την πολιτικοοικονομική ζωή της χώρας.

Σε κάθε περίπτωση, οφείλουμε, ως εκπρόσωποι της τοπικής αυτοδιοίκησης του Νομού Θεσσαλονίκης, να εντείνουμε τις προσπάθειες μας για να διατηρηθεί η Διεθνής Έκθεση Θεσσαλονίκης το κορυφαίο εκθεσιακό γεγονός της Νοτιοανατολικής Ευρώπης, να παραμείνει ένα σημείο συνεύρεσης επιχειρηματικών εταίρων, ένα κέντρο ανάπτυξης επενδυτικών πολιτικών, ένας πολυπολιτισμικός κόμβος, που θα συνδυάζει την οικονομική και επιχειρηματική δραστηριότητα με τις ευχάριστες στιγμές που μπορεί να προσφέρει η ευρύτερη περιοχή της Θεσσαλονίκης σε κάθε Έλληνα και ξένο επισκέπτη, μια περιοχή η οποία, προσλωμένη σε ιστορικές και διαχρονικές πολιτιστικές αξίες εμπνέει και καθοδηγεί ξένες κουλτούρες και πολιτισμούς.

Σήμερα, η διοργάνωση μιας εμπορικής έκθεσης διεθνούς εμβέλειας και κύρους αποτελεί ένα μεγάλο και απαιτητικό εγχείρημα που δεν μπορεί να ολοκληρωθεί με επιτυχία στις παρούσες ελλειπτικές υποδομές της διεθνούς έκθεσης. Το ελάχιστο, που οφείλει να προσφέρει ο εθνικός μας εκθεσιακός φορέας στους εκθέτες και επισκέπτες του είναι οι άνετες, σύγχρονες και φιλόξενες υποδομές και υπηρεσίες.

Η Βόρειος Ελλάδα μετεξελίσσεται σε ένα κομβικό σημείο επιχειρηματικών δραστηριοτήτων και συνεργασιών γεγονός που συντείνει στην αναγκαιότητα επιβολής μιας βαθιάς τομής στα σχεδιαστικά πράγματα της ΔΕΘ. Η άμεση μετακίνησή της εκτός κέντρου Θεσσαλονίκης με επιχειρηματική, εμπορική, τουριστική και επενδυτική πολιτική είναι επιβεβλημένη. Η ΔΕΘ οφείλει να διατηρήσει τον αρχικό

της προσανατολισμό και μέσα από στοχευμένες και σωστά οργανωμένες θεματικές εκθέσεις να προσελκύει μεγάλο αριθμό εκθετών και επισκεπτών, προάγοντας και αναδεικνύοντας την ευρύτερη περιοχή σε ένα αναδυόμενο πόλο επενδυτικών ευκαιριών, συμπράξεων και συνεργασιών. Η συχνή μεταλλαγή της από εκθεσιακό φορέα σε πολιτικό βήμα προεκλογικών εξαγγελιών την καθιστούν ως μια διοργάνωση χωρίς ταυτότητα και χωρίς ιδιαίτερο εμπορικό και επενδυτικό ενδιαφέρον. Η Θεσσαλονίκη χρειάζεται ένα δυναμικό εκθεσιακό κέντρο που θα αποτελέσει οικονομικό και πολιτιστικό σημείο αναφοράς των γειτονικών χωρών.

Στα εγκαίνια της 73ης ΔΕΘ, με ιδιαίτερη ικανοποίηση ακούσαμε την εξαγγελία του Πρωθυπουργού για τη μετεγκατάσταση της Διεθνούς Έκθεσης Θεσσαλονίκης εκτός του κέντρου της πόλης με παράλληλη δημιουργία ενός νέου εκθεσιακού κέντρου και τη μετατροπή του σημερινού χώρου της ΔΕΘ σε μητροπολιτικό πάρκο.

Ήδη στο πλαίσιο της διεκδίκησης της ΕΧΡΟ 2008 ο φάκελος υποψηφιότητας που κατατέθηκε οριοθετούσε μια συγκεκριμένη, ρεαλιστική και μελετημένη πρόταση για τη δημιουργία ενός νέου Εκθεσιακού και Συνεδριακού Κέντρου στη Δυτική Θεσσαλονίκη.

Η νέα προσπάθεια για τη μετεγκατάσταση της ΔΕΘ οφείλει να είναι συνδυασμένη και αποτελεσματική ώστε να μπορεί να αναπτυχθεί μια σύγχρονη εκθεσιακή στρατηγική που θα αξιοποιεί τα γεω-οικονομικά πλεονεκτήματα της περιοχής, Για το λόγο αυτό υποστηρίζουμε τη δημιουργία του νέου εκθεσιακού χώρου όπως αυτός χωροθετήθηκε στο φάκελο διεκδίκησης της ΕΧΡΟ 2008, στην έκταση του ΤΕΙ Θεσσαλονίκης.

Ο Δήμος Εχεδώρου μπορεί να είναι η νέα τοποθεσία, στρατηγικής σημασίας, για τη μετεγκατάσταση της ΔΕΘ και τη δημιουργία ενός εκθεσιακού κέντρου διεθνών προδιαγραφών.

Γεώργιος Αρβανιτίδης
Δήμαρχος Εχεδώρου



Μετεγκατάσταση ΔΕΘ

Ανακοίνωση Δημάρχων Δυτικής Θεσσαλονίκης

Οι Δήμαρχοι της Δυτικής Θεσσαλονίκης με ιδιαίτερη ικανοποίηση δέχθηκαν την εξαγγελία του Πρωθυπουργού για τη μετεγκατάσταση της Διεθνούς Έκθεσης Θεσσαλονίκης εκτός του κέντρου της πόλης με παράλληλη δημιουργία ενός νέου εκθεσιακού κέντρου και τη μετατροπή του σημερινού χώρου της ΔΕΘ σε μητροπολιτικό πάρκο.

Ήδη στο πλαίσιο της διεκδίκησης της EXPO 2008 ο φάκελος υποψηφιότητας που κατατέθηκε οριοθετούσε μια συγκεκριμένη, ρεαλιστική και μελετημένη πρόταση για τη δημιουργία ενός νέου Εκθεσιακού και Συνεδριακού Κέντρου στη Δυτική Θεσσαλονίκη

Η συγκεκριμένη επιλογή συνδυάζει μια σειρά από πλεονεκτήματα:

1. Το γεγονός ότι η συγκεκριμένη λύση έχει προκριθεί για την υλοποίηση της EXPO 2008 συνεπάγεται μια ωριμότητα από άποψη μελετών και αποφάσεων που απαιτούνται για την υλοποίηση, στοιχείο που δεν συναντάται στον ίδιο βαθμό για καμία άλλη λύση.

2. Η περιοχή βρίσκεται σε απόσταση μόλις 11 χλμ. από το κέντρο της Θεσσαλονίκης. Εξασφαλίζει πολύ καλή προσπελασιμότητα με το σύνολο της πόλης, του Νομού, της Περιφέρειας και της Χώρας, καθώς βρίσκεται στη συμβολή της κύριας δυτικής εισόδου με τον περιφερειακό δακτύλιο της πόλης, στη σύνδεση των μεγάλων εθνικών δικτύων Εγνατία και ΠΑΘΕ, πλησίον των λιμενικών εγκαταστάσεων, του σιδηροδρομικού δικτύου και του σταθμού υπεραστικών λεωφορείων, ενώ έχει πολύ καλή σύνδεση με το Αεροδρόμιο, μέσω της περιφερειακής οδού.

3. Οι υφιστάμενες μεταφορικές υποδομές, σε συνδυασμό με την ύπαρξη και άλλων υποδομών πλησίον της περιοχής (π.χ. του Σταθμού Επεξεργασίας Λυμάτων Θεσσαλονίκης, ΣΤΕΛΘ, στην απέναντι ανατολική όχθη του Γαλλικού) ελαχιστοποιούν το κόστος των απαιτούμενων συμπληρωματικών έργων, που είναι απαραίτητα για τη διασφάλιση της ομαλής λειτουργίας των εγκαταστάσεων.

4. Ο χώρος επαρκεί για την ανάπτυξη σύγχρονων

εκθεσιακών και συνεδριακών εγκαταστάσεων καθώς και άλλων βοηθητικών-συμπληρωματικών χρήσεων (π.χ. χώροι στάθμευσης) υψηλής ποιότητας, ενώ υπάρχει δυνατότητα και για τη μελλοντική τους επέκταση, εφόσον κάτι τέτοιο κριθεί σκόπιμο.

5. Στην περιοχή εντοπίζονται εξυπηρετήσεις με τις οποίες μπορεί να υπάρξει σημαντική συνέργεια. Χαρακτηριστικά αναφέρεται το Τελωνείο Θεσσαλονίκης στην όμορη Βιομηχανική Περιοχή, η ύπαρξη του οποίου θα διευκολύνει την διακίνηση των εκθεμάτων και το διεθνή προσανατολισμό της έκθεσης, χωρίς πρόσθετη επιβάρυνση του ήδη επιβαρυσμένου μεταφορικού δικτύου της πόλης.

6. Πλησίον της συγκεκριμένης περιοχής φιλοξενούνται οι μεγάλες Βιομηχανικές Περιοχές Σίνδου και Καλοχωρίου, όπου είναι εγκατεστημένες οι μεγαλύτερες παραγωγικές μονάδες των Βαλκανίων, γεγονός που ελαχιστοποιεί το κόστος μεταφοράς εκθεμάτων των επιχειρήσεων ενώ θα έχουν την δυνατότητα να εκθέτουν τα προϊόντα τους στον τόπο παραγωγής τους.

7. Το αγρόκτημα του Α-ΤΕΙΘ προγραμματίζονταν σύμφωνα με τον πολεοδομικό σχεδιασμό της ανάπτυξης της ευρύτερης Θεσσαλονίκης για την εγκατάσταση ακαδημαϊκών και ερευνητικών λειτουργιών και καινοτόμων επιχειρηματικών δραστηριοτήτων και υπηρεσιών υψηλής στάθμης (Σχέδιο Π.Δ. Ζ.Ο.Ε. περιαστικής περιοχής Θεσσαλονίκης), χρήσεις απολύτως συμβατές με τη δημιουργία στην περιοχή των νέων εγκαταστάσεων της ΔΕΘ.

8. Η περιοχή του Α-ΤΕΙΘ βρίσκεται σε μικρή απόσταση από τις νέες ξενοδοχειακές μονάδες, το Νοσοκομείο Παπαγεωργίου, τους αρχαιολογικούς χώρους και την υγροτοπική περιοχή του Δέλτα του Γαλλικού-Αξιού-Λουδία-Αλιάκμονα που αποτελεί ένα από τα πιο αξιόλογα οικοσυστήματα.

Στα παραπάνω πλεονεκτήματα τα οποία αποτελούν ταυτόχρονα και τα επιχειρήματα για τη διεκδίκηση της μετεγκατάστασης της ΔΕΘ από τη Δυτική Θεσσαλονίκη, προστίθεται το πάγιο αίτημα των κατοίκων της δυτικής περιοχής της Θεσ-

σαλονίκης για τη διασφάλιση της κοινωνικής και οικονομικής δικαιοσύνης. Συγκεκριμένα η Δυτική Θεσσαλονίκη έχει χρησιμεύσει μέχρι σήμερα για τη χωροθέτηση ανεπιθύμητων χρήσεων-βιομηχανίες, βιοτεχνίες, μονάδα βιολογικού καθαρισμού-στοιχεία που έχουν οδηγήσει την περιοχή σε ένα «περιβαλλοντικό apartheid» το οποίο σε συνδυασμό με τη φθίνουσα βιομηχανική δραστηριότητα που αδυνατεί να δημιουργήσει επαρκείς θέσεις εργασίας υποβαθμίζει σταθερά την ποιότητα ζωής των κατοίκων της περιοχής.

Πιστεύοντας ότι η νέα προσπάθεια για τη μετεγκατάσταση της ΔΕΘ οφείλει να είναι συνδυασμένη και αποτελεσματική ώστε να μπορεί να αναπτυχθεί μια σύγχρονη εκθεσιακή στρατηγική που θα αξιοποιεί τα γεω-οικονομικά πλεονεκτήματα της περιοχής, οι Δήμαρχοι της Δυτικής Θεσσαλονίκης υποστηρίζουν τη δημιουργία του νέου εκθεσιακού χώρου όπως αυτός χωροθετήθηκε στο φάκελο διεκδίκησης της EXPO 2008, στην έκταση του ΤΕΙ Θεσσαλονίκης.

ΔΗΜΟΙ ΒΟΡΕΙΟΔΥΤΙΚΗΣ ΑΝΑΠΤΥΞΙΑΚΗΣ

1. Δήμος Αγίου Παύλου
2. Δήμος Αμπελοκήπων
3. Δήμος Ελευθερίου-Κορδελιού
4. Δήμος Ευκαρπίας
5. Δήμος Ευόσμου
6. Δήμος Εχεδώρου
7. Δήμος Μενεμένης
8. Δήμος Νεάπολης
9. Δήμος Πεύκων
10. Δήμος Πολίχνης
11. Δήμος Σταυρούπολης
12. Δήμος Συκεών
13. Δήμος Τριανδρίας

ΔΗΜΟΙ ΔΥΤΙΚΗΣ ΘΕΣΣΑΛΟΝΙΚΗΣ

1. Δήμος Αγίου Αθανασίου
2. Δήμος Αξιού
3. Δήμος Καλλιθέας
4. Δήμος Κουφαλίων
5. Δήμος Χαλάστρας
6. Δήμος Χαλκηδόνος

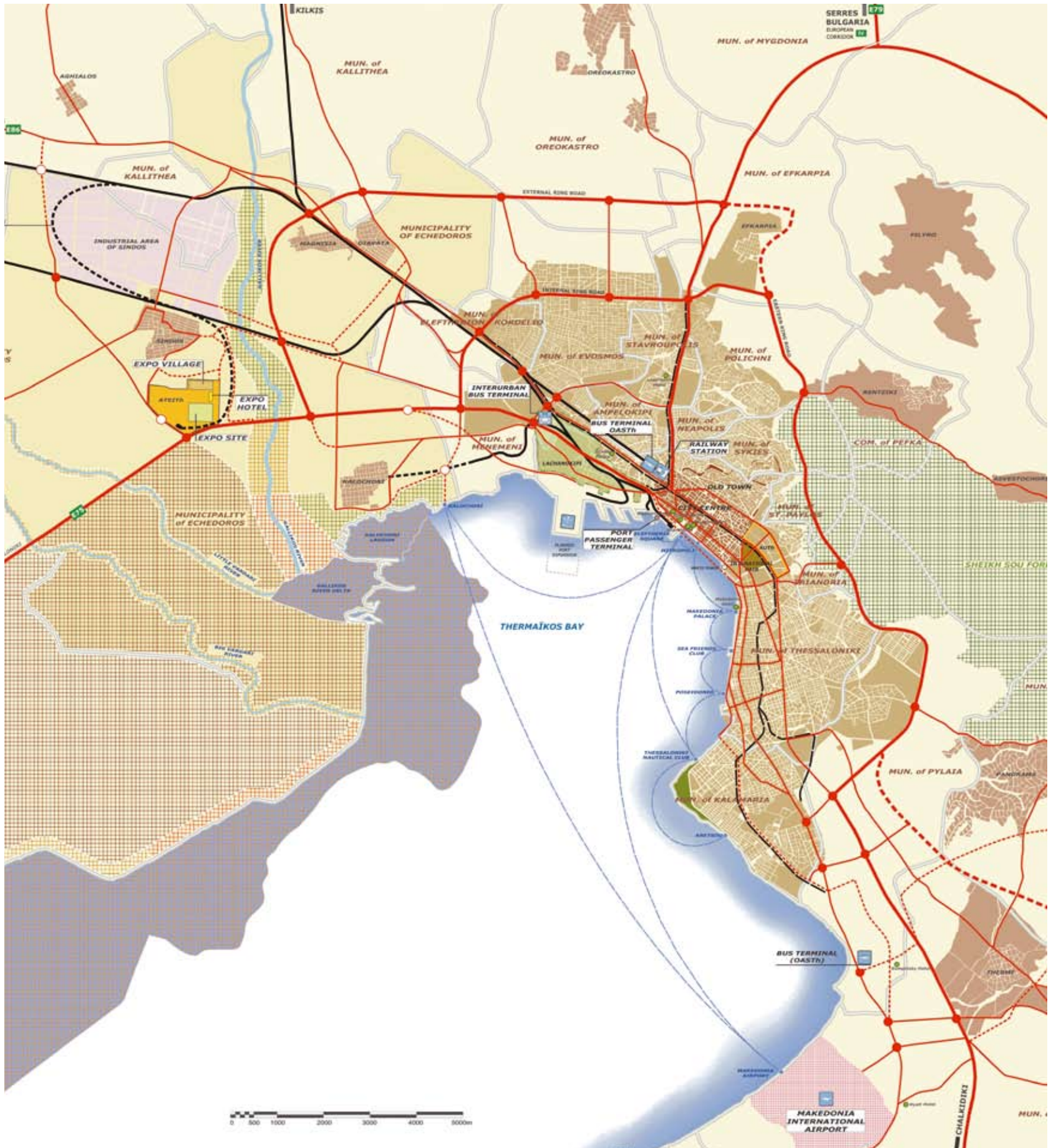



Συνάντηση Προέδρων Δημοτικών Συμβουλίων Δυτικής Θεσσαλονίκης



Με πρωτοβουλία του Προέδρου Δημοτικού Συμβουλίου του Δήμου Εχεδώρου κ. Γεωργίου Διαμαντόπουλου, πραγματοποιήθηκε στο Πολιτιστικό Κέντρο Σίνδου, συνάντηση των Προέδρων Δημοτικών Συμβουλίων, με στόχο τη συζήτηση για θέματα που αφορούν στον κανονισμό λειτουργίας των Δημοτικών Συμβουλίων.

Τη συνάντηση των Προέδρων χαιρέτησε ο Δήμαρχος Εχεδώρου κ. Γεώργιος Αρβανιτίδης, ο οποίος μεταξύ άλλων ανέφερε ότι οι συναντήσεις εργασίας, ο εποικοδομητικός διάλογος και η κατάθεση προτάσεων από τους αιρετούς της τοπικής αυτοδιοίκησης δεν μπορεί παρά να διασφαλίσει την εύ-

ρυθμη λειτουργία της τοπικής δημοκρατίας.

Στη συνάντηση συζητήθηκαν θέματα για τον κανονισμό λειτουργίας των Δημοτικών Συμβουλίων και ειδικότερα για τον καθορισμό και τη διαμόρφωση των λειτουργιών των συμβούλων μειοψηφίας και πλειοψηφίας, για τη σύσταση και τη συγκρότηση επιτροπών. Ο Πρόεδρος Δημοτικού Συμβουλίου του Δήμου Εχεδώρου κ. Γεώργιος Διαμαντόπουλος, μετά τη λήξη της συνάντησης, ανέφερε «... δεσμευόμαστε όλοι οι συμμετέχοντες να επαναλάβουμε τη σημερινή συνάντηση εργασίας με στόχο να ετοιμαστούν προτάσεις για την εύρυθμη λειτουργία των Δημοτικών Συμβουλίων και να εναρ-

μονιστούν με τις ανάγκες και τις ιδιαιτερότητες του κάθε Δήμου...»

Με την ευκαιρία της συνάντησης των Προέδρων Δημοτικών Συμβουλίων ο κ. Γεώργιος Διαμαντόπουλος ενημέρωσε τους συμμετέχοντες για τις δραστηριότητες του Κέντρου Πρόληψης «Δικτύο Αλφα» που με ανοιχτές συζητήσεις, ημερίδες, επιμορφωτικά σεμινάρια και ατομικές συμβουλευτικές συναντήσεις με γονείς και παιδιά, ενισχύει συνεχώς τον γονεϊκό ρόλο, προσφέροντας στους πολίτες της Δυτικής Θεσσαλονίκης μια πολύτιμη υποστηρικτική κοινωνική δομή.



Κέλλυ Μιμκοπούλου

Εκοιμήθει ο πρώην Μητροπολίτης Νεαπόλεως και Σταυρουπόλεως Διονύσιος



Εκοιμήθει το Σάββατο 2 Αυγούστου ο πρώην Μητροπολίτης Νεαπόλεως και Σταυρουπόλεως Διονύσιος.

Σε κλίμα οδύνης και συγκίνησης τελέστηκε από τον ιερό καθεδρικό ναό Τιμίου Προδρόμου στη Νεάπολη η κηδεία του μακαριστού μητροπολίτη πρώην Νεαπόλεως-Σταυρουπόλεως Διονύσιου. Το σεπτό σκηνώμα του μακαριστού γέροντα, ετάφη πίσω από το ιερό του ναού, στον αύλειο χώρο, συνοδεία στρατιωτικού αγήματος, που απέδωσε τιμές και υπό τους ήχους της μπάντας της αστυνομίας. Στην κηδεία παραβρέθηκαν μητροπολίτες, κληρικοί, βουλευτές, δήμαρχοι, στρατιωτικοί και πλήθος λαού της περιοχής διακονίας του εκλιπόντος.

“Ο αείμνηστος υπήρξε πρότυπο αρχιερέως, καλού ποιμένος, χαριτωμένος με γνήσιο εκκλησιαστικό φρόνημα. Οικοδόμησε εκκλησίες, διοργάνωσε το πνευματικό κέντρο κατά τρόπο θεοφιλή και σεβαστό”, υπογράμμισε στον επικήδειο του ο μητροπολίτης Τυρολόης και Σερεντήνου Παντελεήμονας, εκπρόσωπος του Οικουμενικού Πατριάρχη Βαρθολομαίου.

Αναφερόμενος στην προσωπικότητα του εκδημούντος, ο Μητροπολίτης Νεαπόλεως, Σταυρουπόλεως & Ήροκρήνης Βαρνάβας ανέφερε ότι είχε αγάπη γνήσια, ευαγγελική, ανεπιτήδευτη και ήξερε με τέχνη θεϊκή να κερδίζει τους ανθρώπους.

Ο Μακαριστός Μητροπολίτης Διονύσιος (κατά κόσμον Ιωάννης) Λαδόπουλος, γόνος προσφυγικής οικογένειας, γεννήθηκε στο Καστέλι Κισσάμου Κρήτης το 1929, γαλουχήθηκε με τα νάματα της θεολογικής επιστήμης και της ορθοδόξου παραδόσεως στην Ιερά Θεολογική Σχολή της Χάλκης από την οποία αποφοίτησε το 1965, διάκονος χειροτονήθηκε το 1955 και πρεσβύτερος το 1960.

Υπηρέτησε ως κωδικογράφος στο Οικουμενικό Πατριαρχείο, ως Ιερέυς και Ιεροκύρηξ μέχρι της εκλογής του ως Μητροπολίτη στην Μητρόπολη Κίτρους Κατερίνης, και ως καθηγητής στο Ανώτερο Εκκλησιαστικό Φροντιστήριο Κατερίνης.

Η εκλογή του την 22αν Μαΐου 1974 ως πρώτου Μητροπολίτη της νεοσύστατης Μητροπόλεως Νεαπόλεως και Σταυρουπόλεως αποτέλεσε όντως τοποθέτηση του κατάλληλου “λύχνου επί την αρμόζουσα λυχνίαν” και η οποία περιελάμβανε στο ποίμνιο της τους Δυτικούς αστικούς και αγροτικούς οικισμούς της Θεσ/νίκης στους οποίους υπήρχαν σε μεγάλο αριθμό προσφυγικές (μικρασιατικές και ποντιακές) γειτονιές και οικισμοί που εξελίχθηκαν σε σφριγηλούς δήμους και κοινότητες με διαρκώς εντεινόμενη παρουσία σε πολλούς τομείς της ζωής της Θεσσαλονίκης και όλης της Ελλάδος.

Στά 30 χρόνια της ποιμαντορίας του ανάλωσε τη ζωή του στην υπηρεσία του λαού του Θεού και η προσφορά του στην εκκλησιαστική επαρχία της Δυτικής Θεσσαλονίκης υπήρξε παροιμιώδης. Το πρωτοποριακό του έργο έτυχε πάνδημης αποδοχής και αναγνώρισης και αποτελεί οδοδείκτη και βαριά παρακαταθήκη.

Κατά τη διάρκεια της τριακονταετούς Ποιμαντορίας του, λειτούργησαν στην Μητρόπολη του Εκκλησιαστικό Γυμνάσιο και Λύκειο, Οικοτροφείο, Ίδρυμα Νεότητας, Κατασκηνώσεις για παιδιά και νέους (Μπέλες Κιλκίς και Μακρινίτσα Σιδηροκάστρου), Κέντρο Αποκαταστάσεως και Επανεντάξεως ναρκομανών και φυλακισμένων στην κοινωνία, Εκκλησιαστικές Βιβλιοθήκες, Εκκλησιαστικά Συσσίτια, Γραφείο Αιμοδοσίας. Εγκαινίασε 25 και πλέον περικαλλείς Ναούς και χειροτόνησε 250 νέους Ιερείς.

Στα μέσα του 2004 έθεσε την παραίτηση του στη διάθεση της Ιεράς Συνόδου της Εκκλησίας της Ελλάδος για λόγους υγείας και δρομολόγησε την εκλογή του αντικαταστάτη του στη Μητρόπολη που αγαπούσε.

ΛΙΣΤΑ ΕΠΙΤΥΧΟΝΤΩΝ ΣΤΑ ΑΕΙ-ΤΕΙ ΕΤΟΥΣ 2008

1ο Γ.Ε.Λ. ΕΧΕΔΩΡΟΥ (ΣΙΝΔΟΥ)

ΕΙΣΑΚΤΕΟΙ Α.Ε.Ι.

| A/A | ΟΝΟΜΑΤΕΠΩΝΥΜΟ | ΟΝΟΜΑ ΠΑΤΡΟΣ | ΤΜΗΜΑ ΕΙΣΑΓΩΓΗΣ |
|-----|------------------------|--------------|--|
| 1 | ΑΛΜΠΑΝΙΔΟΥ ΒΑΡΒΑΡΑ | ΕΥΑΓΓΕΛΟΣ | ΓΕΩΛΟΓΙΑΣ ΘΕΣ/ΝΙΚΗΣ |
| 2 | ΑΣΗΚΑΚΗ ΜΑΡΙΑ | ΒΑΣΙΛΕΙΟΣ | ΠΛΗΡΟΦΟΡΙΚΗΣ ΙΩΑΝΝΙΝΩΝ |
| 3 | ΓΑΛΑΤΙΔΟΥ ΒΑΣΙΛΙΚΗ | ΓΕΩΡΓΙΟΣ | ΠΑΙΔΑΓΩΓΙΚΟ ΕΙΔΙΚΗΣ ΑΓΩΓΗΣ ΒΟΛΟΥ |
| 4 | ΓΚΟΓΚΟΥ ΙΩΑΝΝΑ | ΧΡΗΣΤΟΣ | ΘΕΑΤΡΟΥ ΘΕΣΣΑΛΟΝΙΚΗΣ |
| 5 | ΖΕΛΙΔΟΥ ANNA | ΓΕΩΡΓΙΟΣ | ΒΑΛΚΑΝΙΚΩΝ ΣΛΑΒΙΚΩΝ ΚΑΙ ΑΝΑΤ. ΣΠΟΥΔΩΝ ΜΑΚΕΔΟΝΙΑΣ |
| 6 | ΚΑΛΟΓΙΑΝΝΙΔΗΣ ΚΩΝ/ΝΟΣ | ΣΤΥΛΙΑΝΟΣ | ΣΤΑΤΙΣΤΙΚΗΣ & ΑΣΦΑΛΙΣΤΙΚΗΣ ΕΠΙΣΤΗΜΗΣ ΠΕΙΡΑΙΑ |
| 7 | ΚΑΛΟΓΙΑΝΝΙΔΟΥ ΟΛΥΜΠΙΑ | ΣΤΕΡΓΙΟΣ | ΙΣΤΟΡΙΑΣ&ΑΡΧΑΙΟΛΟΓΙΑΣ ΘΕΣ/ΝΙΚΗΣ |
| 8 | ΚΑΡΑΔΗΜΑ ΜΑΡΙΑ | ΓΕΩΡΓΙΟΣ | ΠΟΙΜΑΝΤΙΚΗΣ & ΚΟΙΝΩΝΙΚΗΣ ΘΕΟΛΟΓΙΑΣ ΘΕΣ/ΝΙΚΗΣ |
| 9 | ΚΑΡΑΪΣΚΟΥ ΕΥΘΑΛΙΑ | ΠΑΝΑΓΙΩΤΗΣ | ΟΙΚΟΝΟΜΙΚΗΣ ΕΠΙΣΤΗΜΗΣ ΠΕΙΡΑΙΑ |
| 10 | ΚΟΖΥΒΑ ΕΥΑΓΓΕΛΙΑ | ΝΕΣΤΩΡ | ΓΛΩΣΣΑΣ, ΦΙΛΟΛΟΓΙΑΣ & ΠΟΛΙΤΙΣΜΟΥ ΠΑΡΕΥΞΕΙΝΙΩΝ ΧΩΡΩΝ ΘΡΑΚΗΣ |
| 11 | ΜΗΛΙΑ ΒΑΣΙΛΙΚΗ | ΓΕΩΡΓΙΟΣ | ΚΟΙΝΩΝΙΚΗΣ & ΕΚΠΑΙΔΕΥΤΙΚΗΣ ΠΟΛΙΤΙΚΗΣ ΠΕΛΟΠΟΝΝΗΣΟΥ |
| 12 | ΜΙΧΑΗΛ ΦΩΤΕΙΝΗ | ΚΩΝΣΤΑΝΤΙΝΟΣ | ΠΑΙΔΑΓΩΓΙΚΟ ΕΙΔΙΚΗΣ ΑΓΩΓΗΣ ΒΟΛΟΥ |
| 13 | ΜΠΑΛΑΜΠΑΝΙΔΟΥ ΤΑΤΙΑΝΑ | ΔΗΜΗΤΡΙΟΣ | ΠΟΛΙΤΙΚΗΣ ΕΠΙΣΤΗΜΗΣ ΚΡΗΤΗΣ |
| 14 | ΜΠΑΞΕΒΑΝΟΓΛΟΥ ΣΑΒΒΑΣ | ΙΩΑΝΝΗΣ | ΦΥΣΙΚΗΣ ΑΓΩΓΗΣ ΘΕΣ/ΝΙΚΗΣ ΜΕ ΧΡΗΣΗ ΠΑΝΕΥΡΩΠΑΪΚΗΣ ΔΙΑΚΡΙΣΗΣ |
| 15 | ΠΑΠΑΔΟΠΟΥΛΟΣ ΒΑΣΙΛΗΣ | ΧΑΡΙΤΟΣ | ΠΑΙΔΑΓΩΓΙΚΟ ΘΕΣΣΑΛΟΝΙΚΗΣ |
| 16 | ΜΥΛΩΝΙΔΟΥ ΔΗΜΗΤΡΑ | ΕΥΣΤΡΑΤΙΟΣ | ΙΑΤΡΙΚΗΣ ΘΕΣΣΑΛΙΑΣ |
| 17 | ΝΑΡΙΔΟΥ ΣΤΥΛΙΑΝΗ | ΙΩΑΝΝΗΣ | ΕΠΙΣΤ. ΦΥΣΙΚΗΣ ΑΓΩΓΗΣ & ΑΘΛΗΤΙΣΜΟΥ ΘΕΣ/ΝΙΚΗΣ |
| 18 | ΠΑΠΑΓΕΩΡΓΙΟΥ ΚΩΝ/ΝΟΣ | ΝΙΚΟΛΑΟΣ | ΜΑΡΚΕΤΙΝΓΚ & ΔΙΟΙΚΗΣΗΣ ΛΕΙΤΟΥΡΓΙΩΝ ΜΑΚΕΔΟΝΙΑΣ |
| 19 | ΠΑΠΑΔΟΠΟΥΛΟΣ ΒΑΣΙΛΕΙΟΣ | | ΠΑΙΔΑΓΩΓΙΚΟ ΔΗΜΟΤΙΚΗΣ ΕΚΠΑΙΔΕΥΣΗΣ ΘΕΣ/ΝΙΚΗΣ |
| 20 | ΠΛΑΤΗ ΜΕΡΟΠΗ | ΣΠΥΡΙΔΩΝΑΣ | ΜΑΘΗΜΑΤΙΚΩΝ ΙΩΑΝΝΙΝΩΝ |
| 21 | ΠΟΠΩΒΙΔΟΥ ΜΙΛΕΝΑ | ΤΑΜΑΖΙ | ΦΙΛΟΛΟΓΙΑΣ ΘΕΣ/ΝΙΚΗΣ |
| 22 | ΣΙΝΙΡΙΔΟΥ ΘΕΟΠΟΥΛΑ | ΚΟΣΜΑΣ | ΜΟΡΙΑΚΗΣ ΒΙΟΛΟΓΙΑΣ & ΓΕΝΕΤΙΚΗΣ ΘΡΑΚΗΣ |
| 23 | ΤΕΡΖΙΔΗΣ ΑΝΤΩΝΙΟΣ | ΜΙΧΑΗΛ | ΠΟΙΜΑΝΤΙΚΗΣ & ΚΟΙΝΩΝΙΚΗΣ ΘΕΟΛΟΓΙΑΣ ΘΕΣ/ΝΙΚΗΣ |
| 24 | ΤΣΟΤΣΟ ΑΡΤΕΜΙΣ | ΑΝΤΡΕΑ | ΙΣΤΟΡΙΑΣ&ΑΡΧΑΙΟΛΟΓΙΑΣ ΙΩΑΝΝΙΝΩΝ |

ΕΙΣΑΚΤΕΟΙ ΣΤΡΑΤΙΩΤΙΚΩΝ-ΑΣΤΥΝΟΜΙΚΩΝ ΣΧΟΛΩΝ

| | | | |
|---|--------------------------|----------|---------------------|
| 1 | ΓΕΩΡΓΙΤΣΟΠΟΥΛΟΣ ΝΙΚΟΛΑΟΣ | ΦΩΤΙΟΣ | ΑΣΤΥΦΥΛΑΚΩΝ |
| 2 | ΝΤΑΒΕΛΗ ΕΥΘΥΜΙΑ | ΓΕΩΡΓΙΟΣ | ΜΟΝΙΜΩΝ ΥΠ. ΣΤΡΑΤΟΥ |

ΕΙΣΑΚΤΕΟΙ Τ.Ε.Ι.

| A/A | ΟΝΟΜΑΤΕΠΩΝΥΜΟ | ΟΝΟΜΑ ΠΑΤΡΟΣ | ΤΜΗΜΑ ΕΙΣΑΓΩΓΗΣ |
|-----|-----------------------|--------------|--|
| 1 | ΙΩΑΝΝΙΔΟΥ ΑΙΚΑΤΕΡΙΝΗ | ΜΙΧΑΗΛ | ΦΥΣΙΚΟΘΕΡΑΠΕΙΑΣ ΑΘΗΝΩΝ |
| 2 | ΚΟΤΣΙΔΟΥ ΒΑΡΒΑΡΑ | ΓΚΙΒΙ | ΒΙΒΛΙΟΘΗΚΟΝΟΜΙΑΣ & ΣΥΣΤΗΜΑΤΩΝ ΠΛΗΡΟΦΟΡΗΣΗΣ ΘΕΣ/ΝΙΚΗΣ |
| 3 | ΚΟΥΛΟΥΜΠΑΡΙΔΟΥ ΕΛΙΝΑ | ΒΙΚΤΩΡ | ΛΟΓΙΣΤΙΚΗΣ ΣΕΡΡΩΝ |
| 4 | ΚΩΣΤΙΔΟΥ ΕΡΜΙΟΝΗ | ΑΝΤΩΝΙΟΣ | ΤΕΧΝΟΛΟΓΙΑ ΤΡΟΦΙΜΩΝ ΘΕΣ/ΝΙΚΗΣ |
| 5 | ΛΟΥΚΑΣ ΔΗΜΗΤΡΙΟΣ | ΓΕΩΡΓΙΟΣ | ΛΟΓΙΣΤΙΚΗΣ ΣΕΡΡΩΝ |
| 6 | ΜΑΡΚΙΔΗΣ ΧΑΡΑΛΑΜΠΟΣ | ΕΥΣΤΡΑΤΙΟΣ | ΦΩΤΟΓΡΑΦΙΑΣ & ΟΠΤΙΚΟΑΚΟΥΣΤΙΚΩΝ ΤΕΧΝΩΝ ΑΘΗΝΑΣ |
| 7 | ΜΟΣΧΟΥ ΙΩΑΝΝΗΣ | ΑΝΤΩΝΙΟΣ | ΠΟΛ. ΕΡΓΩΝ ΥΠΟΔΟΜΗΣ ΤΕΙ ΛΑΡΙΣΑΣ |
| 8 | ΜΩΥΣΙΔΟΥ ΕΛΙΝΑ | ΙΣΑΑΚ | ΛΟΓΙΣΤΙΚΗΣ ΣΕΡΡΩΝ |
| 9 | ΝΑΤΕΛΗ ΑΓΛΑΪΑ | ΙΩΑΝΝΗΣ | ΙΑΤΡΙΚΩΝ ΕΡΓΑΣΤΗΡΙΩΝ ΘΕΣ/ΝΙΚΗΣ |
| 10 | ΝΕΣΤΟΡΙΔΗΣ ΘΩΜΑΣ | ΚΛΕΟΝΙΚΟΣ | ΟΧΗΜΑΤΩΝ ΘΕΣ/ΝΙΚΗΣ |
| 11 | ΠΑΛΑΖΛΗ ΧΑΣΑΝ | ΤΖΕΜΑΛΙ | ΑΥΤΟΜΑΤΙΣΜΟΥ ΧΑΛΚΙΔΑΣ |
| 12 | ΠΕΤΡΑΚΗΣ ΕΙΡΗΝΑΙΟΣ | ΙΩΑΝΝΗΣ | ΟΧΗΜΑΤΩΝ ΘΕΣ/ΝΙΚΗΣ |
| 13 | ΠΕΤΡΙΔΗΣ ΓΕΩΡΓΙΟΣ | ΣΑΒΒΑΣ | ΠΟΛΙΤΙΚΩΝ ΕΡΓΩΝ ΥΠΟΔΟΜΗΣ ΘΕΣ/ΝΙΚΗΣ |
| 14 | ΠΕΤΡΙΔΟΥ ΚΥΡΙΑΚΗ | ΙΣΑΑΚ | ΧΡΗΜΑΤΟΟΙΚΟΝΟΜΙΚΗΣ & ΑΣΦΑΛΙΣΤΙΚΗΣ ΚΡΗΤΗΣ |
| 15 | ΠΟΡΤΟΚΑΛΙΔΗΣ ΘΕΟΦΑΝΗΣ | ΑΝΤΩΝΗΣ | ΗΛΕΚΤΡΟΛΟΓΙΑΣ ΛΑΡΙΣΑΣ |
| 16 | ΡΙΜΠΑΣ ΣΩΤΗΡΙΟΣ | ΔΗΜΗΤΡΙΟΣ | ΜΗΧΑΝΟΛΟΓΙΑΣ ΣΕΡΡΩΝ |
| 17 | ΣΤΑΥΡΑΚΙΔΟΥ ΕΙΡΗΝΗ | ΓΕΩΡΓΙΟΣ | ΛΟΓΙΣΤΙΚΗΣ ΣΕΡΡΩΝ |
| 18 | ΤΣΑΝΤΑΛΗ ΕΥΑΓΓΕΛΙΑ | ΠΑΝΑΓΙΩΤΗΣ | ΔΙΟΙΚΗΣΗΣ ΕΠΙΧΕΙΡΗΣΕΩΝ ΣΕΡΡΩΝ |
| 19 | ΤΣΑΡΤΣΑΛΗΣ ΑΝΤΡΕΑΣ | ΓΕΩΡΓΙΟΣ | ΠΛΗΡΟΦΟΡΙΚΗΣ & ΤΕΧΝΟΛΟΓΙΑΣ ΥΠΟΛΟΓΙΣΤΩΝ ΔΥΤ. ΜΑΚΕΔΟΝΙΑΣ |

1ο ΕΠΑ.Λ. ΣΙΝΔΟΥ**ΕΙΣΑΚΤΕΟΙ Τ.Ε.Ι.**

| Α/Α | ΟΝΟΜΑΤΕΠΩΝΥΜΟ | ΟΝΟΜΑ ΠΑΤΡΟΣ | ΤΜΗΜΑ ΕΙΣΑΓΩΓΗΣ |
|-----|-----------------------------|--------------|--|
| 1. | ΠΑΠΑΧΡΥΣΟΠΟΥΛΟΣ ΑΡΙΣΤΟΤΕΛΗΣ | ΚΩΝΣΤΑΝΤΙΝΟΣ | ΕΜΠΟΡΙΑΣ & ΔΙΑΦΗΜΗΣΗΣ ΚΡΗΤΗΣ (ΙΕΡΑΠΕΤΡΑ) |
| 2. | ΡΑΚΙΠΗ ΚΛΕΝΤΙΑ | ΡΙΑΚΙ | ΛΟΓΙΣΤΙΚΗΣ ΣΕΡΡΩΝ |

2ο Γ.Ε.Λ. ΕΧΕΔΩΡΟΥ (ΔΙΑΒΑΤΩΝ)**ΕΙΣΑΚΤΕΟΙ Α.Ε.Ι.**

| | | | |
|-----|-------------------------|--------------|---|
| 1. | ΑΝΤΩΝΙΑΔΟΥ ΧΡΥΣΑ | ΚΩΝΣΤΑΝΤΙΝΟΣ | ΦΙΛ/ΦΙΚΩΝ & ΚΟΙΝΩΝΙΚΩΝ ΣΠΟΥΔΩΝ ΚΡΗΤΗΣ |
| 2. | ΑΣΗΜΑΚΙΔΗΣ ΠΑΝΑΓΙΩΤΗΣ | ΔΗΜΗΤΡΙΟΣ | ΦΥΣΙΚΗΣ ΙΩΑΝΝΙΝΩΝ |
| 3. | ΑΥΓΕΡΙΔΟΥ ΣΟΦΙΑ | ΑΘΑΝΑΣΙΟΣ | ΑΓΓΛΙΚΗΣ ΓΛΩΣΣΑΣ & ΦΙΛΟΛΟΓΙΑΣ ΘΕΣ/ΝΙΚΗΣ |
| 4. | ΒΑΡΘΟΛΟΜΙΔΟΥ ΠΑΡΘΕΝΑ | ΠΑΝΤΕΛΗΣ | ΓΕΩΠΟΝΙΑΣ ΘΕΣ/ΝΙΚΗΣ |
| 5. | ΓΕΩΡΓΙΑΔΟΥ ΣΟΦΙΑ | ΣΑΒΒΑΣ | ΙΑΤΡΙΚΗΣ ΘΕΣ/ΝΙΚΗΣ |
| 6. | ΓΟΥΣΙΟΥ ΗΛΙΑΝΑ | ΑΛΕΞΑΝΔΡΟΣ | ΟΙΚΟΝΟΜΙΚΩΝ ΕΠΙΣΤΗΜΩΝ ΙΩΑΝΝΙΝΩΝ |
| 7. | ΔΕΔΟΠΟΥΛΟΣ ΑΠΟΣΤΟΛΟΣ | ΚΥΡΙΑΚΟΣ | ΘΕΟΛΟΓΙΑΣ ΘΕΣ/ΝΙΚΗΣ |
| 8. | ΔΙΑΜΑΝΤΟΠΟΥΛΟΥ ΜΑΡΙΑ | ΑΝΑΣΤΑΣΙΟΣ | ΕΠΙΣΤΗΜΩΝ ΦΥΣ. ΑΓΩΓΗΣ & ΑΘΛΗΤΙΣΜΟΥ ΘΡΑΚΗΣ |
| 9. | ΖΑΦΕΙΡΙΟΥ ΓΕΩΡΓΙΑ | ΓΕΩΡΓΙΟΣ | ΦΙΛΟΛΟΓΙΑΣ ΘΕΣ/ΝΙΚΗΣ |
| 10. | ΙΛΤΣΟΥ ΙΩΑΝΝΑ-ΡΑΦΑΕΛΑ | ΝΙΚΟΛΑΟΣ | ΠΑΙΔ. ΝΗΠΙΑΓΩΓΩΝ ΔΥΤ. ΜΑΚΕΔΟΝΙΑΣ |
| 11. | ΚΑΛΑΦΑΤΗ ΕΛΕΝΗ | ΒΑΣΙΛΕΙΟΣ | ΙΣΤΟΡΙΑΣ & ΑΡΧΑΙΟΛΟΓΙΑΣ ΘΕΣ/ΝΙΚΗΣ |
| 12. | ΚΑΣΤΡΙΝΟΥ ΕΜΜΑΝΟΥΕΛΑ | | ΘΕΟΛΟΓΙΑΣ ΘΕΣ/ΝΙΚΗΣ |
| 13. | ΚΕΪΣΙΔΟΥ ΡΟΔΗ | ΓΕΩΡΓΙΟΣ | ΦΙΛΟΛΟΓΙΑΣ ΠΕΛΟΠΟΝΝΗΣΟΥ |
| 14. | ΚΛΑΚΑΛΑ ΜΑΡΙΑ | ΝΙΚΟΛΑΟΣ | ΠΑΙΔ/ΚΟ ΔΗΜ/ΚΗΣ ΕΚΠ/ΣΗΣ ΔΥΤ. ΜΑΚΕΔΟΝΙΑΣ |
| 15. | ΚΟΛΥΜΒΑΝΟΥ ΠΑΝΑΓΙΩΤΑ | ΔΗΜΗΤΡΙΟΣ | ΟΙΚΟΝΟΜΙΚΩΝ ΕΠΙΣΤΗΜΩΝ ΙΩΑΝΝΙΝΩΝ |
| 16. | ΚΟΤΙΟΣ ΒΑΣΙΛΕΙΟΣ | ΠΟΛΥΧΡΟΝΗΣ | ΜΗΧΑΝΟΛΟΓΩΝ ΜΗΧΑΝΙΚΩΝ ΘΕΣ/ΝΙΚΗΣ |
| 17. | ΜΙΓΔΗ ANNA | ΠΕΤΡΟΣ | ΟΔΟΝΤΙΑΤΡΙΚΗΣ ΘΕΣ/ΝΙΚΗΣ |
| 18. | ΜΙΧΑΛΟΠΟΥΛΟΥ ΑΓΓΕΛΙΚΗ | ΜΙΧΑΗΛ | ΚΟΙΝΩΝΙΚΗΣ ΔΙΟΙΚΗΣΗΣ ΚΟΜΟΤΗΝΗΣ |
| 19. | ΜΟΥΧΤΑΡΟΠΟΥΛΟΥ ΧΡΥΣΑΝΘΗ | ΔΗΜΗΤΡΙΟΣ | ΓΕΩΓΡΑΦΙΑΣ ΑΙΓΑΙΟΥ |
| 20. | ΝΑΖΛΙΔΗΣ ΧΡΗΣΤΟΣ | ΑΘΑΝΑΣΙΟΣ | ΟΙΚΟΝΟΜΙΚΩΝ ΕΠΙΣΤΗΜΩΝ ΘΕΣ/ΝΙΚΗΣ |
| 21. | ΝΑΛΜΠΑΝΤΟΓΛΟΥ ΘΕΑΝΩ | ΚΩΝΣΤΑΝΤΙΝΟΣ | ΠΟΛΙΤΙΚΩΝ ΕΠΙΣΤΗΜΩΝ ΘΕΣ/ΝΙΚΗΣ |
| 22. | ΠΑΝΤΑΖΗΣ ΠΑΝΑΓΙΩΤΗΣ | ΓΡΗΓΟΡΙΟΣ | ΧΗΜΕΙΑΣ ΙΩΑΝΝΙΝΩΝ |
| 23. | ΠΑΠΑΓΕΩΡΓΙΟΥ ΚΑΛΛΙΟΠΗ | ΑΡΓΥΡΙΟΣ | ΜΗΧ/ΚΩΝ Η/Υ ΤΗΛ/ΝΙΩΝ & ΔΙΚΤΥΩΝ ΘΕΣΣΑΛΙΑΣ |
| 24. | ΠΑΠΑΔΟΠΟΥΛΟΥ ΘΕΟΔΩΡΑ | ΑΜΒΡΟΣΙΟΣ | ΠΟΙΜΑΝΤΙΚΗΣ & ΚΟΙΝΩΝΙΚΗΣ ΘΕΟΛΟΓΙΑΣ ΘΕΣ/ΝΙΚΗΣ |
| 25. | ΠΑΠΑΔΟΠΟΥΛΟΥ ΙΦΙΓΕΝΕΙΑ | ΘΕΟΦΙΛΟΣ | ΚΟΙΝΩΝΙΚΗΣ & ΕΚΠΑΙΔΕΥΤΙΚΗΣ ΠΟΛΙΤΙΚΗΣ ΠΕΛΟΠΟΝΝΗΣΟΥ |
| 26. | ΠΡΟΔΡΟΜΟΥ ΜΑΡΙΑ | ΚΩΝΣΤΑΝΤΙΝΟΣ | ΟΙΚΟΝΟΜΙΚΩΝ ΕΠΙΣΤΗΜΩΝ ΘΕΣΣΑΛΙΑΣ |
| 27. | ΡΕΚΑΛΗ ΣΤΑΥΡΟΥΛΑ | ΓΕΩΡΓΙΟΣ | ΠΟΙΜΑΝΤΙΚΗΣ & ΚΟΙΝΩΝΙΚΗΣ ΘΕΟΛΟΓΙΑΣ ΘΕΣ/ΝΙΚΗΣ |
| 28. | ΣΑΒΒΙΔΟΥ ΕΥΑΓΓΕΛΙΑ | ΣΤΕΛΙΟΣ | ΦΙΛ/ΦΙΑΣ ΠΑΙ/ΓΙΚΗΣ ΨΥΧΟΛΟΓΙΑΣ ΙΩΑΝΝΙΝΩΝ |
| 29. | ΣΑΡΜΗ ΣΤΕΛΛΑ | ΔΗΜΗΤΡΙΟΣ | ΟΙΚΙΑΚΗΣ ΟΙΚΟΝΟΜΙΑΣ & ΟΙΚΟΛΟΓΙΑΣ ΧΑΡΟΚΟΠΕΙΟΥ ΑΘΗΝΑ |
| 30. | ΣΤΡΑΤΙΔΟΥ ΒΑΣΙΛΙΚΗ | ΑΛΕΞΑΝΔΡΟΣ | ΑΓΓΛΙΚΗΣ ΓΛΩΣΣΑΣ & ΦΙΛΟΛΟΓΙΑΣ ΘΕΣ/ΝΙΚΗΣ |
| 31. | ΤΑΒΛΑΡΙΔΗΣ ΣΕΡΑΦΕΙΜ | ΣΠΥΡΙΔΩΝ | ΕΠΙΣΤΗΜΩΝ ΦΥΣ. ΑΓΩΓΗΣ & ΑΘΛΗΤΙΣΜΟΥ ΘΕΣ/ΝΙΚΗΣ |
| 32. | ΤΑΜΠΑΡΙΚΟΣ ΧΡΗΣΤΟΣ | ΝΙΚΟΛΑΟΣ | ΕΠΙΣΤΗΜΩΝ ΦΥΣ. ΑΓΩΓΗΣ & ΑΘΛΗΤΙΣΜΟΥ ΘΡΑΚΗΣ |
| 33. | ΤΖΗΚΑΛΙΟΣ ΘΕΟΦΑΝΗΣ | ΠΑΓΚΡΑΤΙΟΣ | ΘΕΟΛΟΓΙΑΣ ΘΕΣ/ΝΙΚΗΣ |
| 34. | ΤΟΛΙΟΥ ΜΑΡΙΑ | ΧΑΡΑΛΑΜΠΟΣ | ΜΗΧΑΝΙΚΩΝ ΠΛΗΡΟΦΟΡΙΚΗΣ & ΤΗΛΕΠΟΙΚΙΝΩΝ ΔΥΤ. ΜΑΚΕΔΟΝΙΑΣ |
| 35. | ΤΡΙΧΑΝΙΩΤΗ ΣΟΥΛΤΑΝΑ | ΣΤΑΥΡΟΣ | ΘΕΑΤΡΙΚΩΝ ΣΠΟΥΔΩΝ ΠΑΤΡΑΣ |
| 36. | ΤΣΙΡΙΓΩΤΗ ΑΝΔΡΙΑΝΝΑ | ΣΠΥΡΙΔΩΝ | ΚΟΙΝΩΝΙΚΗΣ ΔΙΟΙΚΗΣΗΣ ΚΟΜΟΤΗΝΗΣ |
| 37. | ΤΣΟΠΑΝΙΔΟΥ ΓΛΥΚΕΡΙΑ | ΑΝΑΣΤΑΣΙΟΣ | ΚΟΙΝΩΝΙΚΗΣ ΔΙΟΙΚΗΣΗΣ ΚΟΜΟΤΗΝΗΣ |
| 38. | ΤΣΙΝΑΣΛΑΝΙΔΟΥ ΜΑΡΙΑ | ΝΙΚΟΛΑΟΣ | ΝΟΜΙΚΗΣ ΘΕΣ/ΝΙΚΗΣ |
| 39. | ΧΑΤΖΗΑΠΟΣΤΟΛΟΥ ΚΥΡΙΑΚΗ | ΝΙΚΟΛΑΟΣ | ΓΕΡΜΑΝΙΚΗΣ ΓΛΩΣΣΑΣ & ΦΙΛΟΛΟΓΙΑΣ ΘΕΣ/ΝΙΚΗΣ |
| 40. | ΧΡΙΣΤΟΔΟΥΛΟΥ ΠΑΝΑΓΙΩΤΑ | ΕΥΣΤΡΑΤΙΟΣ | ΟΙΚΟΝΟΜΙΚΩΝ ΕΠΙΣΤΗΜΩΝ ΘΕΣΣΑΛΙΑΣ |
| 41. | ΨΑΘΑ ΕΥΓΕΝΙΑ | ΒΑΣΙΛΕΙΟΣ | ΜΑΡΚΕΤΙΝΓΚ & ΔΙΟΙΚΗΣΗΣ ΛΕΙΤΟΥΡΓΙΩΝ ΜΑΚΕΔΟΝΙΑΣ |

ΛΙΣΤΑ ΕΠΙΤΥΧΟΝΤΩΝ ΣΤΑ ΑΕΙ-ΤΕΙ ΕΤΟΥΣ 2008

2ο Γ.Ε.Λ. ΕΧΕΔΩΡΟΥ (ΔΙΑΒΑΤΩΝ)

ΕΙΣΑΚΤΕΟΙ ΣΤΡΑΤΙΩΤΙΚΩΝ ΣΧΟΛΩΝ

| A/A | ΟΝΟΜΑΤΕΠΩΝΥΜΟ | ΟΝΟΜΑ ΠΑΤΡΟΣ | ΤΜΗΜΑ ΕΙΣΑΓΩΓΗΣ |
|-----|---------------------|--------------|---|
| 1. | ΖΙΡΙΔΟΥ ΜΑΡΙΑ | ΓΕΩΡΓΙΟΣ | ΜΟΝΙΜΩΝ ΥΠΑΞΙΩΜΑΤΙΚΩΝ ΣΤΡΑΤΟΥ (Σ.Μ.Υ.)-ΟΠΛΑ |
| 2. | ΣΙΚΑΛΙΔΗΣ ΑΘΑΝΑΣΙΟΣ | ΕΛΕΥΘΕΡΙΟΣ | ΑΣΤΥΦΥΛΑΚΩΝ |

ΕΙΣΑΚΤΕΟΙ Τ.Ε.Ι.

| | | | |
|-----|---------------------------|------------|--|
| 1. | ΑΝΤΙΛΟΒΑ ΛΙΝΑ | ΑΛΕΞΑΝΔΡΟΣ | ΤΕΧΝΟΛΟΓΙΑΣ ΤΡΟΦΙΜΩΝ ΘΕΣ/ΝΙΚΗ |
| 2. | ΑΡΒΑΝΙΤΙΔΗΣ ΝΙΚΟΛΑΟΣ | ΑΝΑΣΤΑΣΙΟΣ | ΛΟΓΙΣΤΙΚΗΣ ΔΥΤΙΚΗΣ ΜΑΚΕΔΟΝΙΑΣ |
| 3. | ΒΟΓΑΖΙΑΝΟΥ ΕΛΕΝΗ | ΙΩΑΝΝΗΣ | ΛΟΓΙΣΤΙΚΗΣ ΔΥΤΙΚΗΣ ΜΑΚΕΔΟΝΙΑΣ |
| 4. | ΓΕΩΡΓΙΟΥ ΔΗΜΗΤΡΙΟΣ | ΧΡΗΣΤΟΣ | ΔΙΟΙΚΗΣΗ ΓΕΩΡΓΙΚΩΝ ΕΚΜΕΤΑΛΕΥΣΕΩΝ ΘΕΣ/ΝΙΚΗΣ |
| 5. | ΓΙΑΜΟΥΚΗΣ ΣΤΑΥΡΟΣ | ΝΙΚΟΛΑΟΣ | ΕΜΠΟΡΙΑΣ ΚΑΙ ΔΙΑΦΗΜΙΣΗΣ ΛΑΜΙΑΣ |
| 6. | ΔΡΕΣΝΑΛΗ ΧΡΥΣΗ | ΙΩΑΝΝΗΣ | ΠΛΗΡΟΦΟΡΙΚΗΣ & ΕΠΙΚΟΙΝΩΝΙΩΝ ΣΕΡΡΩΝ |
| 7. | ΕΦΡΑΙΜΙΔΟΥ ΑΘΗΝΑ | ΘΕΟΔΩΡΟΣ | ΔΙΕΘΝΟΥΣ ΕΜΠΟΡΙΟΥ ΔΥΤΙΚΗΣ ΜΑΚΕΔΟΝΙΑΣ (ΚΑΣΤΟΡΙΑ) |
| 8. | ΖΑΦΕΙΡΙΟΥ ΧΡΗΣΤΟΣ | ΔΗΜΗΤΡΙΟΣ | ΠΟΛΙΤΙΚΩΝ ΕΡΓΩΝ ΥΠΟΔΟΜΗΣ ΘΕΣ/ΝΙΚΗΣ |
| 9. | ΚΑΖΑΚΗΣ ΜΙΧΑΗΛ | ΦΩΤΙΟΣ | ΗΛΕΚΤΡΟΝΙΚΗΣ ΘΕΣ/ΝΙΚΗΣ |
| 10. | ΚΑΜΠΟΥΡΙΔΟΥ ΝΙΚΟΛΕΤΤΑ | ΜΙΧΑΗΛ | ΔΗΜΟΣΙΩΝ ΣΧΕΣΕΩΝ & ΕΠΙΚΟΙΝΩΝΙΑΣ ΔΥΤ. ΜΑΚΕΔΟΝΙΑΣ |
| 11. | ΚΑΡΥΠΙΔΟΥ ΛΙΑΝΑ | ΒΙΤΑΛΙ | ΒΙΒΛΙΟΘΗΚΟΝΟΜΙΑΣ & ΣΥΣΤΗΜΑΤΩΝ ΠΛΗΡΟΦΟΡΗΣΗΣ ΘΕΣ/ΝΙΚΗΣ |
| 12. | ΚΛΑΔΗ ΧΡΙΣΤΙΝΑ | ΙΩΑΝΝΗΣ | ΚΟΙΝΩΝΙΚΗΣ ΕΡΓΑΣΙΑΣ ΚΡΗΤΗΣ |
| 13. | ΚΟΒΕ ΟΥΡΑΝΙΑ | ΠΥΡΡΟΣ | ΛΟΓΟΘΕΡΑΠΕΙΑΣ ΗΠΕΙΡΟΥ |
| 14. | ΚΟΥΚΟΥΒΙΝΟΥ ΜΑΡΙΑ | ΝΙΚΟΛΑΟΣ | ΒΙΒΛΙΟΘΗΚΟΝΟΜΙΑΣ & ΣΥΣΤΗΜΑΤΩΝ ΠΛΗΡΟΦΟΡΗΣΗΣ ΘΕΣ/ΝΙΚΗΣ |
| 15. | ΜΑΪΠΑΣ ΙΩΑΝΝΗΣ | ΠΑΝΑΓΙΩΤΗΣ | ΠΟΛΙΤΙΚΩΝ ΕΡΓΩΝ ΥΠΟΔΟΜΗΣ ΛΑΡΙΣΑΣ |
| 16. | ΜΟΣΧΟΣ ΑΘΑΝΑΣΙΟΣ | ΠΑΝΑΓΙΩΤΗΣ | ΕΜΠΟΡΙΑΣ ΚΑΙ ΔΙΑΦΗΜΙΣΗΣ ΛΑΜΙΑΣ |
| 17. | ΜΠΟΥΤΣΟΥΚΗ ΠΑΡΑΣΚΕΥΗ | ΚΥΡΙΑΚΟΣ | ΚΟΙΝΩΝΙΚΗΣ ΕΡΓΑΣΙΑΣ ΚΡΗΤΗΣ |
| 18. | ΟΒΣΕΠΙΑΝ ΑΡΜΑΝΗΣ | ΑΜΛΕΤ | ΛΟΓΙΣΤΙΚΗΣ ΣΕΡΡΩΝ |
| 19. | ΠΕΤΡΟΣΙΑΝ ΛΟΥΣΙΝΕ | ΡΟΥΜΠΕΝ | ΛΟΓΙΣΤΙΚΗΣ ΔΥΤ. ΜΑΚΕΔΟΝΙΑΣ |
| 20. | ΠΟΥΤΣΚΑΛΙΔΗΣ ΙΩΑΝΝΗΣ | ΙΣΑΑΚ | ΠΟΛΙΤΙΚΩΝ ΔΟΜΙΚΩΝ ΕΡΓΩΝ ΣΕΡΡΩΝ |
| 21. | ΣΑΚΙΖΛΗ ΘΕΟΔΩΡΑ | ΕΥΑΓΓΕΛΟΣ | ΦΥΤΙΚΗΣ ΠΑΡΑΓΩΓΗΣ ΘΕΣ/ΝΙΚΗΣ |
| 22. | ΣΑΡΙΔΟΥ ΕΛΙΣΣΑΒΕΤ | ΜΑΡΙΟΣ | ΛΟΓΙΣΤΙΚΗΣ ΣΕΡΡΩΝ |
| 23. | ΤΑΞΙΔΟΥ ΕΛΕΝΗ | ΗΛΙΑΣ | ΒΙΒΛΙΟΘΗΚΟΝΟΜΙΑΣ & ΣΥΣΤΗΜΑΤΩΝ ΠΛΗΡΟΦΟΡΗΣΗΣ ΘΕΣ/ΝΙΚΗΣ |
| 24. | ΤΖΟΥΛΙΑ ΑΝΝΑ | ΑΠΟΣΤΟΛΟΣ | ΛΟΓΙΣΤΙΚΗΣ ΔΥΤ. ΜΑΚΕΔΟΝΙΑΣ |
| 25. | ΤΣΕΡΤΣΗ ΚΥΡΙΑΚΗ | ΣΤΑΜΑΤΙΟΣ | ΔΙΟΙΚΗΣΗΣ ΕΠΙΧΕΙΡΗΣΕΩΝ ΚΑΒΑΛΑΣ |
| 26. | ΤΣΙΟΥΠΙΝΑΚΗ ΕΛΠΙΔΑ | ΔΗΜΗΤΡΙΟΣ | ΤΕΧΝΟΛΟΓΙΑΣ ΑΝΤΙΡΡΥΠΑΝΣΗΣ ΔΥΤ. ΜΑΚΕΔΟΝΙΑΣ (ΚΟΖΑΝΗ) |
| 27. | ΤΣΟΡΜΠΑΤΖΟΓΛΟΥ ΑΝΑΣΤΑΣΙΟΣ | ΝΙΚΟΛΑΟΣ | ΔΙΟΙΚΗΣΗΣ ΕΠΙΧΕΙΡΗΣΕΩΝ ΠΑΤΡΑΣ |
| 28. | ΦΩΤΙΑΔΗΣ ΙΣΑΑΚ | ΓΕΩΡΓΙΟΣ | ΛΟΓΙΣΤΙΚΗΣ ΣΕΡΡΩΝ |
| 29. | ΧΑΛΚΙΔΗΣ ΙΩΑΝΝΗΣ | ΠΑΝΑΓΙΩΤΗΣ | ΠΛΗΡΟΦΟΡΙΚΗΣ & ΕΠΙΚΟΙΝΩΝΙΩΝ ΣΕΡΡΩΝ |

3ο Γ.Ε.Λ. ΕΧΕΔΩΡΟΥ (ΚΑΛΟΧΩΡΙΟΥ)**ΕΙΣΑΚΤΕΟΙ Α.Ε.Ι.**

| A/A | ΟΝΟΜΑΤΕΠΩΝΥΜΟ | ΟΝΟΜΑ ΠΑΤΡΟΣ | ΤΜΗΜΑ ΕΙΣΑΓΩΓΗΣ |
|-----|----------------------|--------------|---|
| 1. | ΑΝΔΡΙΚΑΚΗ ΧΡΥΣΟΥΛΑ | ΠΑΝΑΓΙΩΤΗΣ | ΔΑΣ/ΓΙΑΣ & ΔΙΑΧ/ΣΗΣ ΠΕΡ/ΝΤΟΣ & ΦΥΣΙΚΩΝ ΠΟΡΩΝ ΘΡΑΚΗΣ(ΟΡΕΣΤΙΑΔΑ) |
| 2. | ΑΡΒΑΝΙΤΙΔΟΥ ΕΥΑΝΘΙΑ | ΒΑΣΙΛΕΙΟΣ | ΙΣΤΟΡΙΑΣ ΑΡΧΑΙΟΛΟΓΙΑΣ & ΚΟΙΝΩΝΙΚΗΣ ΑΝΘΡΩΠΟΛΟΓΙΑΣ ΘΕΣΣΑΛΙΑΣ(ΒΟΛΟΣ) |
| 3. | ΓΑΛΑΝΗΣ ΙΩΑΝΝΗΣ | ΑΡΓΥΡΙΟΣ | ΟΡΓΑΝ. & ΔΙΟΙΚΗΣΗ ΕΠΙΧΕΙΡΗΣΕΩΝ ΜΑΚΕΔΟΝΙΑΣ (ΘΕΣ/ΝΙΚΗ) |
| 4. | ΕΥΑΓΓΕΛΙΔΗΣ ΠΑΥΛΟΣ | | ΜΗΧΑΝΟΛΟΓΩΝ ΜΗΧΑΝΙΚΩΝ ΠΟΛΥΤΕΧΝΕΙΟ ΘΕΣ/ΝΙΚΗΣ, ΜΕ ΧΡΗΣΗ ΠΑΝΕΥΡΩΠΑΪΚΗΣ ΔΙΑΚΡΙΣΗΣ |
| 5. | ΘΕΟΧΑΡΙΔΟΥ ΑΓΓΕΛΙΚΗ | ΣΙΜΩΝ | ΠΟΛΙΤΙΣΤΙΚΗΣ ΤΕΧ/ΓΙΑΣ & ΕΠΙΚ/ΝΙΑΣ ΑΙΓΑΙΟΥ (ΜΥΤΙΛΗΝΗ) |
| 6. | ΚΕΝΤΡΙΦΥΛΛΗ ΔΗΜΗΤΡΑ | ΣΠΥΡΙΔΩΝ | ΙΣΤΟΡΙΑΣ & ΑΡΧΑΙΟΛΟΓΙΑΣ ΙΩΑΝΝΙΝΩΝ |
| 7. | ΚΟΥΡΤΖΙΔΗΣ ΙΩΑΝΝΗΣ | ΑΝΕΣΤΗΣ | ΕΠΙΣΤ. ΦΥΣ. ΑΓΩΓΗΣ & ΑΘΛΗΤΙΣΜΟΥ ΘΕΣΣΑΛΙΑΣ (ΤΡΙΚΑΛΑ) |
| 8. | ΚΟΥΤΣΟΓΚΙΛΑ ΔΗΜΗΤΡΑ | ΑΝΔΡΕΑΣ | ΟΙΚΟΝΟΜΙΚΩΝ ΕΠΙΣΤΗΜΩΝ ΜΑΚΕΔΟΝΙΑΣ (ΘΕΣ/ΝΙΚΗ) |
| 9. | ΚΡΗΓΚ ΜΑΡΙΑ-ΜΑΓΔ. | ΡΑΪΧΟΛΤ | ΔΙΕΘ. & ΕΥΡΩΠ. ΟΙΚΟΝ. & ΠΟΛ. ΣΠΟΥΔΩΝ ΜΑΚΕΔΟΝΙΑΣ (ΘΕΣ/ΝΙΚΗ) |
| 10. | ΚΥΡΙΑΚΗΣ ΧΡΗΣΤΟΣ | ΦΙΛΙΠΠΟΣ | ΒΑΛΚΑΝΙΚΩΝ ΣΛΑΒ. & ΑΝΑΤ. ΣΠΟΥΔΩΝ ΜΑΚΕΔΟΝΙΑΣ (ΘΕΣ/ΝΙΚΗ) |
| 11. | ΝΙΚΟΛΑΪΔΗΣ ΒΑΣΙΛΕΙΟΣ | ΚΩΝ/ΝΟΣ | ΟΙΚΟΝΟΜΙΚΩΝ ΕΠΙΣΤΗΜΩΝ ΘΕΣ/ΝΙΚΗΣ |
| 12. | ΝΤΑΛΑΡΑ ΑΓΑΘΗ | ΙΩΑΝΝΗΣ | ΠΑΙΔ/ΚΟ ΠΡΟΣΧ.ΕΚΠ/ΣΗΣ ΘΕΣΣΑΛΙΑΣ (ΒΟΛΟΣ) |
| 13. | ΠΑΝΤΕΛΙΔΗΣ ΠΑΝΤΕΛΗΣ | ΚΩΝ/ΝΟΣ | ΘΕΟΛΟΓΙΑΣ ΘΕΣ/ΝΙΚΗΣ |
| 14. | ΠΡΟΒΑΤΑΡΗ ΑΝΘΟΥΛΑ | ΙΩΑΝΝΗΣ | ΜΑΘΗΜΑΤΙΚΩΝ ΙΩΑΝΝΙΝΩΝ |
| 15. | ΤΑΚΙΔΟΥ ΣΙΜΕΛΑ | ΑΝΑΣΤΑΣΙΟΣ | ΔΗΜΟΣΙΟΓΡΑΦΙΑΣ & ΜΕΣΩΝ ΜΑΖΙΚΗΣ ΕΠΙΚΟΙΝΩΝΙΑΣ ΘΕΣ/ΝΙΚΗΣ |
| 16. | ΧΡΗΣΤΑΝΗ ΜΑΡΙΑ | ΚΥΡΙΑΚΟΣ | ΕΠΙΣΤΗΜΩΝ ΕΚΠΑΙΔΕΥΣΗΣ ΣΤΗΝ ΠΡΟΣΧΟΛΙΚΗ ΗΛΙΚΙΑ ΘΡΑΚΗΣ (ΑΛΕΞ/ΠΟΛΗ) |

ΕΙΣΑΚΤΕΟΙ ΣΤΡΑΤΙΩΤΙΚΩΝ ΣΧΟΛΩΝ

| | | | |
|----|--------------------------|----------|-------------|
| 1. | ΧΑΤΖΗΒΑΣΙΛΕΙΟΥ ΒΑΣΙΛΕΙΟΣ | ΓΕΩΡΓΙΟΣ | ΑΣΤΥΦΥΛΑΚΩΝ |
|----|--------------------------|----------|-------------|

ΕΙΣΑΚΤΕΟΙ Τ.Ε.Ι.

| | | | |
|-----|----------------------|-----------|--|
| 1. | ΑΪΒΑΖΟΓΛΟΥ ΕΥΣΤΑΘΙΟΣ | ΙΩΑΝΝΗΣ | ΗΛΕΚΤΡΟΝΙΚΗΣ ΘΕΣ/ΝΙΚΗΣ |
| 2. | ΑΝΤΩΝΙΑΔΟΥ ΣΟΥΛΤΑΝΑ | ΜΙΧΑΗΛ | ΙΑΤΡΙΚΩΝ ΕΡΓ/ΡΙΩΝ ΛΑΡΙΣΑΣ |
| 3. | ΓΑΛΑΝΗ ΓΕΩΡΓΙΑ | ΑΡΓΥΡΙΟΣ | ΕΜΠΟΡΙΑΣ & ΠΟΙΟΤΙΚΟΥ ΕΛΕΓΧΟΥ ΑΓΡ. ΠΡΟΪΟΝΤΩΝ ΔΥΤ.ΜΑΚΕΔΟΝΙΑΣ (ΦΛΩΡΙΝΑ) |
| 4. | ΚΕΝΤΡΙΦΥΛΛΗΣ ΙΩΑΚΕΙΜ | ΣΠΥΡΙΔΩΝ | ΝΟΣΗΛΕΥΤΙΚΗΣ ΛΑΜΙΑΣ |
| 5. | ΚΕΣΑΝΙΔΟΥ ΕΛΕΝΗ | ΜΙΧΑΗΛ | ΠΟΛ.ΕΡΓΩΝ ΥΠΟΔΟΜΗΣ ΛΑΡΙΣΑΣ |
| 6. | ΚΕΣΑΝΙΔΟΥ ΟΛΓΑ | ΜΙΧΑΗΛ | ΗΛΕΚΤΡΟΝΙΚΗΣ ΚΡΗΤΗΣ(ΧΑΝΙΑ) |
| 7. | ΣΤΑΤΕΡΟΥΔΗΣ ΚΩΝ/ΝΟΣ | ΠΕΤΡΟΣ | ΠΟΛ.ΕΡΓΩΝ ΥΠΟΔΟΜΗΣ ΛΑΡΙΣΑΣ |
| 8. | ΤΑΝΑΝΗ ΠΑΡΑΣΚΕΥΗ | ΙΩΑΝΝΗΣ | ΜΗΧΑΝΟΛΟΓΙΑΣ ΣΕΡΡΩΝ |
| 9. | ΤΣΑΟΥΣΗΣ ΓΡΗΓΟΡΙΟΣ | ΔΗΜΗΤΡΙΟΣ | ΔΙΟΙΚΗΣΗΣ ΕΠΙΧΕΙΡΗΣΕΩΝ ΔΥΤ.ΜΑΚΕΔΟΝΙΑΣ (ΚΟΖΑΝΗ) |
| 10. | ΤΣΟΛΑΚΙΔΟΥ ΙΩΑΝΝΑ | ΓΕΩΡΓΙΟΣ | ΝΟΣΗΛΕΥΤΙΚΗΣ ΘΕΣ/ΝΙΚΗΣ |



Διεθνές Φεστιβάλ MOR Ουγγαρίας



Με τρία χρυσά μετάλλια στις αποσκευές της επέστρεψε η Ορχήστρα Νέων Σίνδου από το Διεθνές διαγωνιστικό Φεστιβάλ στην πόλη Μορ της Ουγγαρίας.

Τρία χρυσά μετάλλια για την Ορχήστρα Νέων Σίνδου

Στο Φεστιβάλ συμμετείχαν 10 Ορχήστρες από την Ιταλία, Ουγγαρία, Σλοβενία, Τσεχία, Σλοβακία και Πολωνία.

Το διαγωνιστικό μέρος του Φεστιβάλ πραγματοποιήθηκε στην κεντρική πλατεία του Μορ όπου πέρα του ρεπερτορίου της Ορχήστρας έπαιξε και έργο της επιλογής των κριτών. Μετά το πέρας του διαγωνισμού το βράδυ στο κλειστό στάδιο της πόλης ανακοινώθηκαν τα αποτελέσματα.

Η επιτροπή του Φεστιβάλ αποτελούμενη από διακεκριμένους συνθέτες ενορχηστρωτές και μουσικούς από την Τσεχία, Ουγγαρία και το Ισραήλ αποφάσισαν και έδωσαν το Χρυσό μετάλλιο για την Καλύτερη Ορχήστρα του Φεστιβάλ στην Ορχήστρα Νέων Σίνδου, το Χρυσό μετάλλιο για τον καλύτερο Μαέστρο στον μαέστρο της Σίνδου Μίλτο Πολυχρονίδη και το Χρυσό μετάλλιο καλύτερου μουσικού στον κρουστό της Ορχήστρας Γιώργο Κεχαγιά.

Στην εκδήλωση παραβρέθηκε πλήθος κόσμου, επίσημοι, κορηγοί και δήμαρχοι της ευρύτερης περιοχής μεταξύ αυτών και ο Ελληνικής καταγωγής Δήμαρχος Κώστας Ριζογιάννης του χωριού Μπελογιάννης της Ουγγαρίας.

Στα πλαίσια του ταξιδιού της η αποστολή ξεναγήθηκε στην πόλη Μορ αλλά και στην πόλη της Βουδαπέστης.

Θερμά συγχαρητήρια για την επιτυχία τους έλαβαν τα μέλη της Ορχήστρας από τον Δήμαρχο Εχεδώρου κ. Γεώργιο Αρβανιτίδη και από τον Πρόεδρο του ΠΟΔΕ κ. Γεώργιο Αρβανιτίδη.

Στην αποστολή συμμετείχαν συνολικά 38 μουσικοί συγκεκριμένα:

Φλάουτα: Βούλγαρη Μαργαρίτα, Κοκκίνου Λία, Ταμπακάκη Βίκυ, Αμπατζή Φανή, Καραπιδάκη Ελένη, Βάσου Μαρία

Κλαρινέτα: Βράκα Κατερίνα, Γκόγκου Γιάννα, Πολύζου Αναστασία, Εφραιμίδης Κώστας, Τέρπος Νίκος, Πάρσας Χρήστος

Σαξόφωνα: Ρίζος Χρήστος, Κοκκίνη Άννα, Ζωγραφίδης Γιάννης, Ασπκάκη Μαρία, Καραγιάννη Αθηνά, Πετράς Γιώργος, Ιορδανίδης Θανάσης

Τρομπέτες: Μπόγγιας Γιώργος, Ρίζος Λευθέρης, Ταμπακάκης Μάριος, Καρκαλής Τάσος, Πολύζος Γιάννης, Αρβανιτίδου Σταυρούλα

Τρομπόνια: Μασμανίδης Λουκάς, Κανελόπουλος Βασίλης, Μοσχογιάννης Αλέξανδρος

Ηλ. Μπάσο: Παπαδόπουλος Βασίλης

Κόρνο: Καρκαλής Δημήτρης

Πιάνο: Κολτσιδά Μαρία

Κρουστά: Κεχαγιάς Γιώργος, Παπαδόπουλος Θανάσης, Παπαπέτρου Αργύρης, Γεωργιάδης Λεωνίδα, Οικονόμου Δημήτρης

Φωνή: Φαρμάκη Στέλλα

Μαέστρος: Μίλτος Πολυχρονίδης





ΤΟΥΛΚΙΑΡΙΔΗΣ **ΜΕΓΑΛΗ ΑΓΟΡΑ**

ΒΙ.ΠΕ.Θ. ΣΙΝΔΟΥ, Ο.Τ. 56 - ΘΕΣΣΑΛΟΝΙΚΗ
ΤΗΛ.: 2310 723.881 - FAX.: 2310 723 882



- ΘΕΡΜΑΝΣΗ • ΥΔΡΑΥΛΙΚΑ • ΜΙΚΡΟΕΠΙΠΛΑ
- ΕΙΔΗ ΚΗΠΟΥ • ΒΙΟΜΗΧΑΝΙΚΑ ΕΙΔΗ
- ΥΛΙΚΑ ΟΙΚΟΔΟΜΩΝ
- ΕΙΔΗ ΟΙΚΙΑΚΟΥ ΕΞΟΠΛΙΣΜΟΥ

Αναφ. : 20080922ST037701

26 Σεπτεμβρίου Ευρωπαϊκή Ημέρα Γλωσσών



Η Ευρωπαϊκή Ένωση αποτελεί το σπίτι σχεδόν 500 εκατομμυρίων ατόμων, με 23 επίσημες γλώσσες, περίπου 60 περιφερειακές ή μειονοτικές γλώσσες και 3 αλφάβητα. “Η γλωσσική πολυμορφία αποτελεί μέρος της πολιτιστικής μας κληρονομιάς και πρέπει να προστατεύεται”, δήλωσε ο Hans-Gert Pöttering, πρόεδρος του Ευρωπαϊκού Κοινοβουλίου, με αφορμή την Ευρωπαϊκή Ημέρα Γλωσσών.

Στο πλαίσιο αυτό θα πραγματοποιηθούν στις 26 Σεπτεμβρίου διάφορες εκδηλώσεις και διαλέξεις. “Η γλωσσική πολυμορφία αποτελεί ευκαιρία και όχι εμπόδιο όπως στο παρελθόν, είναι ατού και βάση της καθημερινής μας δουλειάς εδώ στο Ευρωπαϊκό Κοινοβούλιο”, δήλωσε ο πρόεδρος του Ευρωπαϊκού Κοινοβουλίου Hans-Gert Pöttering, κατά τη διάρκεια της Συνόδου Ολομέλειας, με αφορμή την Ευρωπαϊκή Ημέρα Γλωσσών (26 Σεπτεμβρίου).

Μια από τις πλουσιότερες μεταφραστικές υπηρεσίες στον κόσμο

Το Ευρωπαϊκό Κοινοβούλιο αποτελεί το όργανο που απασχολεί τους περισσότερους διερμνείς στον κόσμο. Περίπου 900 διερμνείς εργάζονται κατά τη διάρκεια των Συνόδων Ολομέλειας, έτσι ώστε οι συνεδριάσεις να είναι κατανοητές από όλους τους ευρωβουλευτές (αλλά και το κοινό που παρακολουθεί τις Συνόδους μέσω του Διαδικτύου). Κάθε ευρωβουλευτής έχει το δικαίωμα να χρησιμοποιεί την επίσημη γλώσσα της επιλογής του.

Μαζί με την Ευρωπαϊκή Επιτροπή, το Ευρωπαϊκό Κοινοβούλιο αποτελεί επίσης το πληρέστερο σε μεταφραστές όργανο παγκοσμίως. Τα κοινοβουλευτικά έγγραφα δημοσιεύονται σε όλες τις επίσημες γλώσσες της Ευρωπαϊκής Ένωσης. Μόνο το 2008 περίπου 2 εκατομμύρια σελίδες μεταφράστηκαν από την υπηρεσία του Κοινοβουλίου!

Η πολυγλωσσία στην υπηρεσία του πολίτη

Αν βρίσκεστε ήδη στη σελίδα αυτή, θα ξέρετε ότι ο δικτυακός τόπος του Ευρωπαϊκού Κοινοβουλίου προσφέρει καθημερινά ειδήσεις και χρήσιμες πληροφορίες σε 22 γλώσσες. Οι πολίτες μπορούν άλλωστε να υποβάλλουν ερωτήσεις στα ευρωπαϊκά

κά όργανα και να λαμβάνουν απαντήσεις στη δική τους γλώσσα.

Επιπλέον, χάρη στο διαδικτυακό τηλεοπτικό κανάλι του Ευρωπαϊκού Κοινοβουλίου (“EuroparlTV”), μπορείτε να παρακολουθείτε διάφορες εκπομπές σε περισσότερες από 20 γλώσσες (βλ. σχετικό σύνδεσμο).

Τουλάχιστον τρίγλωσσος ο Ευρωπαίος του μέλλοντος

Το Ευρωπαϊκό Κοινοβούλιο προεβλέπει την εκμάθηση τουλάχιστον δύο ξένων γλωσσών, έτσι ώστε να ενισχυθεί η επικοινωνία, η αμοιβαία κατανόηση, η κινητικότητα και η ανταγωνιστικότητα των Ευρωπαίων του μέλλοντος.

Γλωσσική πολυμορφία

Η Ευρωπαϊκή Ένωση βασίζεται στην αρχή της πολυμορφίας: στον πολιτισμό, στα ήθη και έθιμα, στις πεποιθήσεις, αλλά και στις γλώσσες.

Αυτό είναι φυσικό σε μια ήπειρο όπου μιλούνται τόσες πολλές γλώσσες. Οι επίσημες γλώσσες των χωρών της ΕΕ ανήκουν σε τρεις βασικές γλωσσικές οικογένειες: την ινδοευρωπαϊκή, τη φιννοουγγρική και τη σημιτική, μικρός αριθμός σε σχέση με άλλες ηπείρους. Η γλωσσική πολυμορφία είναι ιδιαίτερα αισθητή σήμερα που οι λαοί έρχονται πολύ περισσότερο σε επαφή μεταξύ τους. Ολοένα συχνότερες είναι οι περιπτώσεις που οι Ευρωπαίοι χρειάζεται να μιλήσουν μια γλώσσα διαφορετική από τη δική τους: ανταλλαγές φοιτητών, εγκατάσταση σε άλλη χώρα, επιχειρηματικά ταξίδια στην Ευρώπη, τουρισμός και πολλές άλλες περιπτώσεις που είναι αποτέλεσμα της παγκοσμιοποίησης.

Το άρθρο 22 του Χάρτη Θεμελιωδών Δικαιωμάτων, ο οποίος θεσπίστηκε το 2000, απαιτεί τον σεβασμό της γλωσσικής πολυμορφίας, το δε άρθρο 21 απαγορεύει τις διακρίσεις λόγω γλώσσας. Ο σεβασμός της γλωσσικής πολυμορφίας - μαζί με το σεβασμό του ατόμου, το ανοιχτό πνεύμα απέναντι σε άλλους πολιτισμούς, την ανεκτικότητα και την αποδοχή των άλλων- αποτελεί βασική αξία της Ευρωπαϊκής Ένωσης. Αυτή η αρχή ισχύει όχι μόνο για τις 23 επίσημες γλώσσες της ΕΕ αλλά και για τις πολυάριθμες γλώσσες που μιλούνται σε ορισμένες περιφέρειες ή από ορισμένες πληθυσμιακές ομά-

δες χωρών της ΕΕ. Το χαρακτηριστικό της πολυμορφίας αποτελεί άλλωστε αναπόσπαστο μέρος της ευρωπαϊκής ταυτότητας: η ΕΕ δεν είναι ένα “χωνευτήρι” μέσα στο οποίο χάνονται οι διαφορές, αλλά ένας τόπος όπου η ποικιλία θεωρείται πλούτος.

Σύμφωνα με τη Συνθήκη της Λισαβόνας, που υπέγραψαν οι αρχηγοί κρατών και κυβερνήσεων όλων των κρατών μελών της ΕΕ τον Δεκέμβριο του 2007, η ΕΕ μεριμνά για τον σεβασμό της πλούσιας πολιτισμικής και γλωσσικής πολυμορφίας της, καθώς και για τη διαφύλαξη και ανάπτυξη της πολιτιστικής κληρονομιάς της Ευρώπης.

Πολιτικές γλωσσικής πολυμορφίας

Η Ευρωπαϊκή Ένωση, παράλληλα με τη δέσμευσή της για την ευρωπαϊκή ολοκλήρωση, προάγει τη γλωσσική και πολιτιστική πολυμορφία προωθώντας τη διδασκαλία και την εκμάθηση γλωσσών. Στόχος της είναι η ενίσχυση της αμοιβαίας κατανόησης μεταξύ Ευρωπαίων από διαφορετικές χώρες και περιφέρειες. Για το λόγο αυτό χρηματοδοτεί προγράμματα προστασίας και προώθησης περιφερειακών και μειονοτικών γλωσσών.

Αν και αναγνωρίζει ότι η αγγλική γλώσσα είναι αυτή που ομιλείται περισσότερο στην Ευρώπη, η ΕΕ επιθυμεί να εξασφαλίσει ότι το γεγονός αυτό δεν θα περιορίσει τη γλωσσική πολυμορφία εντός των συνόρων της. Αυτός είναι ο λόγος για τον οποίο η Επιτροπή επιθυμεί όσο το δυνατόν περισσότερο Ευρωπαίοι να μιλούν τη μητρική τους και δύο ακόμη γλώσσες γεγονός που αποτελεί φιλόδοξο στόχο της πολιτικής της για τις γλωσσικές δεξιότητες. Σύμφωνα με τα πλέον πρόσφατα αριθμητικά στοιχεία για τη χρήση των ευρωπαϊκών γλωσσών, περίπου το 28% των Ευρωπαίων δηλώνουν ότι γνωρίζουν τη δική τους γλώσσα και δύο ξένες γλώσσες. Η πρόκληση για την ΕΕ είναι να επεκτείνει αυτή τη βάση όσο το δυνατόν ταχύτερα και αποτελεσματικότερα. Περισσότερες πληροφορίες για την Πολιτική εκμάθησης γλωσσών στην ΕΕ.

Για περισσότερες πληροφορίες σχετικά με τη Γλωσσική Πολυμορφία μπορείτε να βρείτε στο: <http://europa.eu/languages/el/chapter/5>

Το 95% των Ελλήνων θεωρεί την κλιματική αλλαγή πολύ σημαντικό πρόβλημα

Οι Έλληνες και οι Κύπριοι από τους πιο ευαισθητοποιημένους Ευρωπαίους

Τα τρία τέταρτα των πολιτών της Ευρωπαϊκής Ένωσης θεωρούν την αλλαγή του κλίματος πολύ σημαντικό πρόβλημα, ενώ σχεδόν τα δύο τρίτα έχουν αρχίσει να λαμβάνουν μέτρα για την καταπολέμησή της. Οι περισσότεροι ωστόσο πιστεύουν ότι η βιομηχανία, οι ίδιοι οι πολίτες, οι κυβερνήσεις και η ΕΕ δεν κάνουν αρκετά. Αυτά είναι μόνο μερικά από τα συμπεράσματα μιας νέας έρευνας του Ευρωβαρομέτρου σχετικά με την κλιματική αλλαγή, που παρουσιάστηκε στο Ευρωπαϊκό Κοινοβούλιο στις 11 Σεπτεμβρίου.

Στις 11 Σεπτεμβρίου παρουσιάστηκαν στο Ευρωπαϊκό Κοινοβούλιο τα αποτελέσματα της πρώτης έρευνας του Ευρωβαρομέτρου με θέμα την κλιματική αλλαγή. Πρόκειται για την πρώτη κοινή έρευνα της Ευρωπαϊκής Επιτροπής και του Ευρωπαϊκού Κοινοβουλίου. Στα πλαίσια της σφυγμομέτρησης ερωτήθηκαν 30.170 πολίτες των 27 κρατών μελών της Ευρωπαϊκής Ένωσης, της τουρκοκυπριακής κοινότητας καθώς και τριών υποψήφιων χωρών (Κροατία, Τουρκία και πρώην Γιουγκοσλαβική Δημοκρατία της Μακεδονίας).

Ευαισθητοποιημένοι και πληροφορημένοι οι Ευρωπαίοι ως επί το πλείστον

Το 62% των Ευρωπαίων, το 90% των Ελλήνων και το 92% των Κυπρίων θεωρούν την κλιματική αλλαγή ως το δεύτερο σοβαρότερο πρόβλημα στον κόσμο (μετά από τη φτώχεια).

Ο Guido Sacconi, πρόεδρος της προσωρινής επιτροπής Αλλαγής του Κλίματος του Ευρωπαϊκού Κοινοβουλίου, είπε χαρακτηριστικά: "Στην Ιταλία οι πολίτες δεν έχουν συναίσθηση του προβλήματος, σε αντίθεση με τους πολίτες της Ελλάδας και της Κύπρου. Αυτό φανερώνει ότι υπάρχουν περισσότερες ανησυχίες σε χώρες όπου οι άνθρωποι έχουν

ήδη δει τις συνέπειες των κλιματικών αλλαγών, όπως είναι οι ξηρασίες και οι δασικές πυρκαγιές". Ωστόσο, το 41% των Ευρωπαίων πιστεύει ότι δεν είναι καλά ενημερωμένο όσον αφορά τις αιτίες και τις συνέπειες της κλιματικής αλλαγής. "Τα νέα και μορφωμένα άτομα είναι καλύτερα ενημερωμένα και κάνουν περισσότερα για το περιβάλλον· γι'αυτό και θα πρέπει να στοχεύονται οι πιο αδύναμες ομάδες του πληθυσμού (στις οποίες θα πρέπει δηλαδή να παρέχονται περισσότερες πληροφορίες)" δήλωσε στην "Πρώτη Σελίδα" ο ευρωβουλευτής από τη Σοσιαλιστική Ομάδα.

Το 61% των Ευρωπαίων έχει λάβει μέτρα...

Οι πολίτες της Ευρωπαϊκής Ένωσης πιστεύουν γενικά ότι δεν καταβάλλονται αρκετές προσπάθειες για την καταπολέμηση της αλλαγής του κλίματος από τη βιομηχανία (76%), από τους ίδιους τους πολίτες (67%), τις εθνικές κυβερνήσεις (64%) και την Ευρωπαϊκή Ένωση (58%).

Το 61% των Ευρωπαίων δηλώνει ωστόσο ότι έχει λάβει κάποια μέτρα κατά της κλιματικής αλλαγής -με πιο συχνά τη μείωση και το διαχωρισμό των απορριμμάτων, και την μείωση της κατανάλωσης ενέργειας και νερού- για τρεις κυρίως λόγους: επειδή αν όλοι άλλαζαν συμπεριφορά, η αλλαγή του κλίματος θα αναχαιτιζόταν κατά πολύ· επειδή είναι καθήκον τους ως πολίτες· επειδή ανησυχούν για τον κόσμο που θα αφήσουν στις μελλοντικές γενιές.

Μεταξύ εκείνων που έχουν λάβει δράσεις συγκαταλέγονται:

- ένα 28% που επέλεξε μέσα μεταφοράς φιλικά προς το περιβάλλον
- ένα 27% που αγοράζει τοπικά και εποχιακά προϊόντα, προκειμένου να αποφύγει τα προϊόντα που έρχονται από μακριά και που συμβάλουν στις εκπομπές διοξειδίου του άνθρακα
- ένα 25% που έχει μειώσει τη χρήση του ΙΧ του

• ένα 18% που έχει αγοράσει αυτοκίνητο που καταναλώνει λιγότερα καύσιμα ή είναι φιλικότερο προς το περιβάλλον.

...άπρακτο όμως το 31% των Ευρωπαίων!

Αν και υπάρχουν μεγάλες διαφορές μεταξύ των κρατών μελών, το 31% των Ευρωπαίων δηλώνει ότι δεν έχει κάνει τίποτα για την καταπολέμηση της κλιματικής αλλαγής κι αυτό επειδή:

- το 42% πιστεύει ότι οι κυβερνήσεις, οι επιχειρήσεις και οι βιομηχανίες είναι που πρέπει να αλλάξουν τη συμπεριφορά τους και όχι οι πολίτες
- το 34% θα ήθελε να αναλάβει δράση, αλλά δεν ξέρει τι θα μπορούσε να κάνει.

Η αντιπρόεδρος της Ευρωπαϊκής Επιτροπής Margot Wallström είπε χαρακτηριστικά: "Το 40% των Ευρωπαίων δεν πιστεύει ότι είναι καλά ενημερωμένο και το 31% δεν έχει πάρει μέτρα: πρόκειται για σημαντικές προκλήσεις για τα ευρωπαϊκά όργανα".

Η αλλαγή του κλίματος εις βάρος της οικονομίας και της ασφάλειας

Το 56% των Ευρωπαίων θεωρεί ότι η καταπολέμηση της αλλαγής του κλίματος μπορεί να έχει θετικό αντίκτυπο στην οικονομία. "Εξοικονόμηση ενέργειας σημαίνει εξοικονόμηση χρημάτων. Είναι επομένως λογικό να κρίνουν οι πολίτες ότι η καταπολέμηση της κλιματικής αλλαγής είναι επωφελής για την οικονομία" είπε χαρακτηριστικά ο επίτροπος Περιβάλλοντος Σταύρος Δήμας.

Σχολιάζοντας το ότι το 44% των Ευρωπαίων είναι διατεθειμένο να καταβάλει περισσότερα χρήματα για μια ενέργεια πιο "πράσινη", ο Σταύρος Δήμας υπενθύμισε ότι "ο αγώνας κατά της αλλαγής του κλίματος θα συμβάλει στον άλλο στόχο της Ευρωπαϊκής Ένωσης, την ενεργειακή ασφάλεια". "Οι πολίτες έχουν σημαντικό ρόλο να διαδραματίσουν τόσο ως καταναλωτές -επιλέγοντας τα σωστά προϊόντα στις αγορές τους- αλλά και ως ψηφοφόροι" πρόσθεσε ο Έλληνας επίτροπος.

Αναφ. : 20080923IPR37894, ΣΥΝΕΔΡΙΑΣΗ ΟΛΟΜΕΛΕΙΑΣ ΕΚ 24-09-2008

Επίσκεψη του Οικουμενικού Πατριάρχη Βαρθολομαίου στο Ευρωπαϊκό Κοινοβούλιο

Ο Οικουμενικός Πατριάρχης Βαρθολομαίος επισκέφτηκε το ΕΚ στο πλαίσιο του Ευρωπαϊκού Έτους για τον Διαπολιτισμικό Διάλογο. Κατά την διάρκεια της ομιλίας του ο Πατριάρχης αναφέρθηκε, μεταξύ άλλων, στην σημασία του διαπολιτισμικού διαλόγου αλλά και στις σχέσεις ΕΕ-Τουρκίας. Η επίσκεψη αυτή αποτελεί την δεύτερη επίσκεψη του Πατριάρχη στο ΕΚ. Η πρώτη έλαβε χώρα το 1994. Καλωσορίζοντας τον Πατριάρχη στο ημικύκλιο ο Πρόεδρος του ΕΚ, Hans-Gert RÖTTERING, δήλωσε ότι "είναι μεγάλη τιμή για μας που μπορέσαμε να σας προσκαλέσουμε στο πλαίσιο του Ευρωπαϊκού Έτους Διαπολιτισμικού Διαλόγου". Αναφερόμενος στο Οικουμενικό Πατριαρχείο, ο Πρόεδρος υπενθύμισε ότι θεμελιώθηκε τον τέταρτο αιώνα στο Φανάρι και αποτελεί πνευματικό σπίτι 300 εκατ. ορθόδοξων χριστιανών ανά τον κόσμο. Αφού ανέφερε ότι μέλη της ΕΕ είναι και κατά κύριο λόγο ορθόδοξα κράτη, όπως η Ελλάδα, η Κύπρος, η Βουλγαρία και η Ρουμανία, ο Πρόεδρος ευχαρίστησε τον Πατριάρχη που για δεύτερη φορά επισκέπτεται το ΕΚ.

Σημασία του διαπολιτισμικού διαλόγου

Το "βασικό μήνυμα" που εξέπεμψε σήμερα ο Πατριάρχης είναι ότι "ο διαπολιτισμικός διάλογος βρίσκεται στην ρίζα της έννοιας του ανθρώπινου όντος, καθώς κανένας πολιτισμός της ανθρώπινης οικογένειας δεν μπορεί να εσωκλείσει κάθε άνθρωπο". Πρόσθεσε δε ότι "χωρίς αυτόν τον διάλογο οι διαφορές στην οικογένεια των ανθρώπων οδηγούν σε καταχρήσεις, συγκρούσεις και διωγμούς, σε μια μεγάλης κλίμακας αυτοκτονία, δεδομένου ότι τελικά είμαστε όλοι τμήμα της ανθρωπότητας".

Για τον Οικουμενικό Πατριάρχη, "όταν οι διαφορές μεταξύ μας μάς φέρνουν σε επαφή και όπου αυτή η επαφή βασίζεται στον διάλογο, υπάρχει αμοιβαία κατανόηση και εκτίμηση, ακόμη και αγάπη".

Σημασία της ευρωπαϊκής ολοκλήρωσης

Αναφερόμενος στην ΕΕ ο κ.κ. Βαρθολομαίος τόνισε ότι "δεν μπορεί να υποτιμηθεί η σημασία της

ευρωπαϊκής ολοκλήρωσης". Συμπλήρωσε δε ότι "η ΕΕ έχει πετύχει την προώθηση της αμοιβαίας ειρηνικής και παραγωγικής συνύπαρξης μεταξύ εθνών κρατών που πριν από λιγότερο από 70 χρόνια είχαν εμπλακεί σε μια αιματηρή σύγκρουση που θα μπορούσε να είχε καταστρέψει την ευρωπαϊκή κληρονομιά".

Υπέρμαχος του περιβάλλοντος

Ο Οικουμενικός Πατριάρχης υπενθύμισε ακόμη τους εδώ και δεκαετίες αγώνες του Πατριαρχείου για το περιβάλλον που έχουν ως στόχο να επιστήνουν τα οικολογικά προβλήματα ανά την υφήλιο. Αναφέρθηκε, μεταξύ άλλων, στα επτά επιστημονικά συμπόσια για το περιβάλλον που διοργάνωσε το Πατριαρχείο, το πρώτο από τα οποία πραγματοποιήθηκε το 1995 στην Πάτμο.

Σεβασμός στα δικαιώματα των μειονοτήτων

"Κάθε πλειοψηφία θα πρέπει να σέβεται τα δικαιώματα κάθε μειοψηφίας", δήλωσε ακόμη ο Οικουμενικός Πατριάρχης. Πρόσθεσε δε ότι "όταν και όπου τα δικαιώματα των μειονοτήτων γίνονται σεβαστά, η κοινωνία είναι ως επί το πλείστον δίκαιη και ανεκτική· οι κοινωνίες που βασίζονται στον αποκλεισμό και την καταπίεση δεν μπορούν να επιζήσουν".

Γιατί η Ευρώπη θα πρέπει να δεχτεί την Τουρκία στο εσωτερικό της

Σύμφωνα με τον Οικουμενικό Πατριάρχη, "η Ευρώπη θα πρέπει να δεχτεί την Τουρκία στο εσωτερικό της και η Τουρκία να ενθαρρύνει τον διαπολιτισμικό διάλογο και την ανεκτικότητα ώστε να γίνει αποδεκτή στην ΕΕ". Ανέφερε δε ότι "από την χώρα μας, την Τουρκία, έχουμε αφενός την εντύπωση ότι είμαστε ευπρόσδεκτοι ως οικονομικός και εμπορικός εταίρος, αφετέρου όμως διακρίνουμε ότι υπάρχει και μια διστακτικότητα [εκ μέρους της ΕΕ] που προέρχεται από τον εναγκαλισμό, ως ίσου, μιας χώρας που κατά κύριο λόγο είναι μουσουλμανική".



Κωνσταντινούπολη 2010: Ευρωπαϊκή πολιτιστική πρωτεύουσα

Στην Κωνσταντινούπολη αυτή την στιγμή "νιώθουμε χαρά και ενθουσιασμό καθώς προετοιμαζόμαστε για την διοργάνωση της ευρωπαϊκής πολιτιστικής πρωτεύουσας το 2010" τόνισε ακόμη ο κ.κ. Βαρθολομαίος. Σημείωσε ακόμη ότι η Πόλη, που έχει μια μακρά ιστορία, "ήταν σταυροδρόμι συγκέντρωσης ανθρώπων και λειτούργησε ως τόπος συγκατοίκησης διαφορετικών θρησκειών και πολιτισμών".

Δραστηριότητες του πατριαρχείου σχετικά με τον διαπολιτισμικό διάλογο

Το Οικουμενικό Πατριαρχείο είναι έτοιμο να συμβάλει σημαντικά στην ειρήνη και την ευημερία της ΕΕ. Είμαστε έτοιμοι να συνεργαστούμε μαζί σας στο πλαίσιο ενός εποικοδομητικού διαλόγου, όπως αυτός, δήλωσε ο κ.κ. Βαρθολομαίος. Στο πλαίσιο αυτό, ανέφερε ότι το Πατριαρχείο έχει αναπτύξει τα τελευταία 25 χρόνια ακαδημαϊκούς διαλόγους με το Ισλάμ και τον Ιουδαϊσμό. Στις αρχές δε Νοεμβρίου στην Αθήνα "θα έχουμε τον δωδέκατο ακαδημαϊκό διάλογο με εκπροσώπους του Ισλάμ".

Παράλληλα, το Οικουμενικό Πατριαρχείο "συνεχίζει τους θεολογικούς διαλόγους με άλλες εκκλησίες", όπως η ρωμαιοκαθολική και η αγγλικανική. Συγκεκριμένα, τον Οκτώβριο, μετά από πρόσκληση του Πάπα, ο κ.κ. Βαρθολομαίος ανακοίνωσε ότι θα εκφωνήσει μια ομιλία στην σύνοδο των καθολικών επισκόπων στο Βατικανό.



ΟΔΗΓΙΕΣ ΑΥΤΟΠΡΟΣΤΑΣΙΑΣ ΑΠΟ ΕΝΤΟΝΑ ΧΕΙΜΕΡΙΝΑ ΚΑΙΡΙΚΑ ΦΑΙΝΟΜΕΝΑ ΚΑΙ ΤΙΣ ΕΠΙΠΤΩΣΕΙΣ ΤΟΥΣ



ΓΕΝΙΚΕΣ ΠΑΡΑΤΗΡΗΣΕΙΣ - ΟΔΗΓΙΕΣ

- Διατηρείτε το σπίτι ζεστό και παραμείνετε μέσα όσο αυτό είναι δυνατό.
- Σε όλες τις περιπτώσεις λάβετε ειδική μέριμνα για τα παιδιά και τους ηλικιωμένους
- Μην αφήνετε τα παιδιά να βγαίνουν έξω με κακοκαιρία.
- Φοράτε κατάλληλα ρούχα και παπούτσια
- Να ενημερώνεστε συνεχώς από τα ΜΜΕ (ραδιόφωνο, τηλεόραση κλπ) για την εξέλιξη των φαινομένων και να παρακολουθείτε τις ανακοινώσεις των Δελτίων Καιρού της Ε.Μ.Υ.
- Εάν διαθέτετε, να έχετε πάντα μαζί σας το κινητό σας τηλέφωνο και φορτιστή μπαταρίας του.
- Σε περίπτωση ανάγκης καλέστε τον ευρωπαϊκό αριθμό έκτακτης ανάγκης 112, την αστυνομία (100), το ΕΚΑΒ (166) ή την πυροσβεστική (199) και βεβαιωθείτε ότι τα παιδιά σας γνωρίζουν τους παραπάνω αριθμούς.
- Προμηθευτείτε εφόδια πρώτης ανάγκης (φακό, φορητό ραδιόφωνο με μπαταρίες, κουτί πρώτων βοηθειών)
- Ακολουθείτε τις οδηγίες των Αρχών, όπως π.χ. σε περίπτωση εκκένωσης της περιοχής, διευθέτησης κυκλοφορίας κ.λπ..

ΘΥΕΛΛΩΔΕΙΣ ΑΝΕΜΟΙ

- Ασφαλίστε αντικείμενα που μπορεί να παρασυρθούν από τον άνεμο και ενδέχεται να προκαλέσουν καταστροφές ή τραυματισμούς.
- Ελέγξτε τις αναρτημένες πινακίδες που τυχόν διαθέτετε.
- Αποφύγετε δραστηριότητες σε θαλάσσιες και παράκτιες περιοχές.

ΚΕΡΑΥΝΟΙ

Κατά τη διάρκεια καταιγίδας αν είστε σε:
Εσωτερικό χώρο

- Αποφύγετε τη χρήση τηλεφώνου και ηλεκτρικών συσκευών
 - Αποφύγετε το τρεχούμενο νερό
 - Κλείστε το κλιματιστικό
- Εξωτερικό χώρο:
- Βρείτε καταφύγιο σε κλειστό χώρο, αποφεύγοντας τα μεμονωμένα σκέπαστρα, σκηνές κλπ. προτιμώντας κλειστούς χώρους
 - Αν κολυμπάτε ή βρίσκεστε σε βάρκα, σε λίμνη ή θάλασσα βγείτε στην παραλία και βρείτε καταφύγιο σε κλειστό χώρο
 - Αν δεν υπάρχει κτίριο στην περιοχή, μείνετε στο αυτοκίνητο με κλειστά παράθυρα, αποφεύγοντας να αγγίζετε μεταλλικά μέρη, μέσα και έξω από το αυτοκίνητο
 - Αν δεν υπάρχει κλειστός χώρος μείνετε σε ανοικτό και χαμηλό χώρο, αποφεύγοντας δέντρα, ψηλά αντικείμενα ή και μεταλλικά αντικείμενα, μην ξαπλώνετε στο έδαφος, αλλά κάντε βαθύ κάθισμα και προφυλάξτε το κεφάλι ανάμεσα στα πόδια και ελαχιστοποιήστε την επαφή με το έδαφος πατώντας στις άκρες των υποδημάτων σας.
 - Μην παραμένετε κάτω από μεμονωμένα δέντρα
 - Αποφύγετε γενικά ψηλές κατασκευές, δέντρα, τηλεφωνικές γραμμές και ηλεκτρικά καλώδια, μεταλλικά αντικείμενα, έστω και αν είστε σε αυτοκίνητο
 - Αν είστε στο δάσος βρείτε καταφύγιο σε συστάδα χαμηλών δέντρων

ΠΛΗΜΜΥΡΕΣ

Α. ΠΡΟΛΗΠΤΙΚΕΣ ΕΝΕΡΓΕΙΕΣ

- Εάν κατοικείτε σε περιοχή που κατά το παρελθόν είχε προβλήματα από πλημμύρες:
- Βεβαιωθείτε ότι τα φρεάτια έξω από το σπίτι σας δεν είναι φραγμένα.
 - Βεβαιωθείτε ότι οι υδρορροές των σπιτιών λειτουργούν κανονικά.
 - Περιοριστείτε στις αναγκαίες μετακινήσεις.

- Αποφύγετε την εργασία και παραμονή σε υπόγειους χώρους εάν αυτό δεν είναι απαραίτητο.

Β. ΕΝΕΡΓΕΙΕΣ ΚΑΤΑ ΤΗ ΔΙΑΡΚΕΙΑ ΤΗΣ ΕΜΦΑΝΙΣΗΣ ΠΛΗΜΜΥΡΑΣ

- Εγκαταλείψτε υπόγειους χώρους και μετακινηθείτε σε ασφαλές υψηλό σημείο.
- Κλείστε τους διακόπτες του ηλεκτρικού ρεύματος, φυσικού αερίου και του νερού
- Μην διασχίζετε χείμαρρους πεζή ή με το αυτοκίνητο σας.
- Αποφύγετε τη μετακίνηση μέσα σε πλημμυρισμένους δρόμους και περιοχές
- Εγκαταλείψτε το αυτοκίνητο σας σε περίπτωση που αυτό έχει ακινητοποιηθεί και ενδέχεται να παρασυρθεί ή να πλημμυρίσει.
- Μείνετε μακριά από τα ηλεκτροφόρα καλώδια.

Γ. ΕΝΕΡΓΕΙΕΣ ΣΕ ΠΕΡΙΟΧΕΣ ΠΟΥ ΕΧΟΥΝ ΠΛΗΜΜΥΡΙΣΕΙ

- Μείνετε μακριά από περιοχές που έχουν πλημμυρίσει ή είναι επικίνδυνες να πλημμυρίσουν ξανά στις επόμενες ώρες.
- Η πλημμύρα μπορεί να έχει μεταβάλει τα χαρακτηριστικά γνώριμων περιοχών καθώς τα νερά μπορεί να παρασύρουν μέρη του δρόμου, των πεζοδρομίων κλπ.
 - Υπάρχουν κίνδυνοι από σπασμένο οδόστρωμα, περιοχές με επικίνδυνη κλίση, λασπορροές κλπ.
 - Απορρίμματα, νεκρά ζώα και διάφορα αντικείμενα μπορεί να έχουν παρασυρθεί από τα νερά. Τα νερά μπορεί να είναι μολυσμένα.
 - Η παρουσία σας μπορεί να εμποδίζει τα συνεργεία διάσωσης.
 - Μην πλησιάζετε σε περιοχές που έχουν σημειωθεί κατολισθήσεις και πτώσεις βράχων.
 - Ελέγξτε αν το σπίτι ή χώρος εργασίας σας κινδυνεύει από πιθανή πτώση βράχων.



Αν πρέπει οπωσδήποτε να βαδίσετε ή να οδηγήσετε σε περιοχές που έχουν πλημμυρίσει:

- Προσπαθήστε να βρείτε σταθερό έδαφος.
- Αποφύγετε νερά που ρέουν.
- Αν βρεθείτε μπροστά σε δρόμο που έχει πλημμυρίσει σταματήστε και αλλάξτε κατεύθυνση.
- Αποφύγετε τα λιμνάζοντα νερά, μπορεί να είναι αγωγοί ηλεκτρικού ρεύματος στην περίπτωση που υπάρχουν υπόγεια καλώδια ηλεκτρικού ρεύματος ή διαρροές από εγκαταστάσεις.

Αποκατάσταση των ζημιών στο σπίτι ή στο χώρο εργασίας.

Πριν αρχίσετε τις διαδικασίες αποκατάστασης του χώρου σας:

- Κλείστε την τροφοδοσία ηλεκτρικού ρεύματος ακόμα και αν στην περιοχή σας έχει διακοπεί το ρεύμα.
- Κλείστε την παροχή νερού καθώς το δίκτυο μπορεί να έχει υποστεί βλάβες.

Για να εξετάσετε ένα κτίριο που έχει πλημμυρίσει δείξτε ιδιαίτερη προσοχή:

- Να φοράτε κλειστά παπούτσια ώστε να αποφύγετε τραυματισμούς στα πόδια από αντικείμενα ή ανωμαλίες στο έδαφος που κρύβονται από τα νερά.
- Εξετάστε τοίχους, πόρτες, σκάλες και παράθυρα.
- Εξετάστε τα δίκτυα ηλεκτρικού ρεύματος, νερού, αποχέτευσης.

θυμηθείτε: οι κίνδυνοι από την πλημμύρα δεν υποχωρούν αμέσως μετά την έναρξη της απόσυρσης των υδάτων.

ΧΙΟΝΟΠΤΩΣΕΙΣ

Α. ΕΝΕΡΓΕΙΕΣ ΠΡΙΝ ΑΠΟ ΧΙΟΝΟΠΤΩΣΗ Ή ΧΙΟΝΟΘΥΕΛΛΑ

Εάν κατοικείτε σε περιοχή που έχει πρόβλημα από χιονοπτώσεις:

- Προμηθευτείτε υλικό θέρμανσης (αφορά κυρίως τους ορεινούς οικισμούς), φάρμακα και τρόφιμα

για αρκετές ημέρες.

- Εάν διαμένετε σε δύσβατη περιοχή, έχετε τον απαραίτητο εξοπλισμό για τον καθαρισμό του χιονιού (π.χ. φτυάρια).

Σε περιοχές όπου προβλέπονται χιονοπτώσεις απαιτείται ιδιαίτερη προσοχή κατά τις μετακινήσεις:

- Αποφύγετε τις μετακινήσεις και αν δεν είναι δυνατό, πάρτε τα προληπτικά μέτρα που απαιτούνται.

Β. ΕΝΕΡΓΕΙΕΣ ΚΑΤΑ ΤΗ ΔΙΑΡΚΕΙΑ ΧΙΟΝΟΠΤΩΣΗΣ Ή ΧΙΟΝΟΘΥΕΛΛΑΣ

Εάν βρίσκεστε σε εξωτερικό χώρο:

- Οδηγηθείτε σε ασφαλές σημείο χωρίς φαινόμενο έντονης χιονόπτωσης.
- Μην εκτεθείτε σε χιονοθύελλα.

Εάν βρίσκεστε στο αυτοκίνητο:

- Να έχετε μόνιμα το χειμώνα στο πορτ-μπαγκάζ του αυτοκινήτου σας τις αντιολισθητικές αλυσίδες και να τις χρησιμοποιείτε αν είναι αναγκαίο.
- Να υπακούτε στις εντολές των αστυνομικών οργάνων ή άλλων αρμόδιων φορέων που ρυθμίζουν την κυκλοφορία.
- Αλλάξτε πορεία αν υπάρχει έντονη χιονόπτωση και βρίσκεστε σε δύσβατο δρόμο.
- Αποφύγετε να οδηγείτε σε δύσβατες ορεινές περιοχές.
- Μείνετε στο αυτοκίνητο αν αυτό ακινητοποιηθεί. Ανάβετε τη μηχανή για 10 λεπτά ανά ώρα και τοποθετήστε στην κεραία του ραδιοφώνου ένα ύφασμα με έντονο χρώμα για να σας εντοπίσουν οι διασωστικές ομάδες.

ΚΑΤΟΛΙΣΘΗΣΕΙΣ

Εάν κατοικείτε σε περιοχή επικίνδυνη για κατολισθήσεις:

- Να γνωρίζετε ότι οι πλαγιές όπου συνέβησαν παλαιότερα κατολισθήσεις ή λασποροές είναι πιθανό

να αντιμετωπίσουν τα ίδια φαινόμενα και στο μέλλον Κατά τη διάρκεια έντονης βροχοπτώσης

- Μείνετε σε επαγρύπνηση. Πολλοί θάνατοι από λασποροές συνέβησαν όταν οι άνθρωποι κοιμόντουσαν. Ακούστε το ραδιόφωνο για προειδοποιήσεις σχετικές με φαινόμενα έντονης βροχοπτώσης. Οι μικρές διάρκειας έντονες βροχοπτώσεις μπορεί να είναι πολύ επικίνδυνες ιδιαίτερα μετά από περιόδους βροχοπτώσεων κα υγρού καιρού.

• Αν βρίσκεστε σε περιοχές επικίνδυνες για κατολισθήσεις και λασποροές πρέπει να γνωρίζετε αν πρέπει να τις εγκαταλείψετε για λόγους ασφαλείας, θυμηθείτε ότι η οδήγηση κατά τη διάρκεια έντονης βροχοπτώσης είναι πολύ επικίνδυνη.

- Προσπαθήστε να ακούσετε προσεκτικά για τυχόν παράξενους θορύβους που πιθανολογούν κινήσεις θραυσμάτων και εδαφών. Τέτοιοι θόρυβοι μπορεί να προέρχονται από σπάσιμο δέντρων ή από το κτύπημα μεταξύ των βράχων. Ένας αρχικός θόρυβος από κύλισμα λάσπης ή κατακλίση θραυσμάτων πετρωμάτων μπορεί να προηγηθεί μεγάλης έκτασης κατολισθήσεων. Αν είστε κοντά σε χείμαρρο ή ρέμα μείνετε σε ετοιμότητα για οποιαδήποτε ξαφνική αύξηση ή μείωση στη ροή του νερού και για τυχόν αλλαγή στη καθαρότητα του. Τέτοιες αλλαγές μπορεί να υποδεικνύουν ενεργοποίηση ροών θραυσμάτων ή κατολισθήσεων που βρίσκονται σε ποιο ψηλά σημεία. Να είστε έτοιμοι να μετακινηθείτε γρήγορα. Μην καθυστερείτε. Σώστε τον εαυτό σας, όχι τα υπάρχοντα σας!!

• Μείνετε σε ιδιαίτερη ετοιμότητα και επαγρύπνηση όταν οδηγείτε. Τα κράσπεδα κατά μήκος των οδών είναι ιδιαίτερα ευαίσθητα σε κατολισθήσεις, Παρατηρείτε με προσοχή τον δρόμο για πιθανά σημάδια καθίζησης και κατάρρευσης, λάσπης, καταπτώσεις βράχων και άλλα σημάδια πιθανών ροών θραυσμάτων.

...ΚΑΙ ΜΗ ΞΕΧΝΑΤΕ: Η ΠΟΛΙΤΙΚΗ ΠΡΟΣΤΑΣΙΑ ΕΙΝΑΙ ΥΠΟΘΕΣΗ ΟΛΩΝ ΜΑΣ!!!



Παροχή ολοκληρωμένων υπηρεσιών
μελέτης, σχεδίασης και ανάπτυξης ηλεκτρικών έργων
στον ιδιωτικό αλλά και στον ευρύτερο δημόσιο τομέα



- * Ηλεκτρικοί πίνακες μέσης τάσης (20kV)
- * Υπαιθριοι προκατασκευασμένοι Υ/Σ τύπου κιόσκι



- * Ηλεκτρικοί πίνακες χαμηλής τάσης (0,4kV)
- * Ολοκληρωμένες βιομηχανικές ηλεκτρικές εγκαταστάσεις

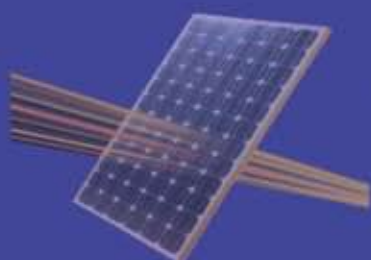

- * Σχεδιασμός, μελέτη και εγκατάσταση φωτοβολταϊκών πάρκων



Αριστείδης Γιαμουρταλής
Image Maker

Τι προτείνει η Μόδα για το Φθινόπωρο-Χειμώνα 2008/9



Το φθινόπωρο έχει μπει και ο χειμώνας παραμονεύει, δεν το καταλάβαμε λόγω των υψηλών θερμοκρασιών αλλά ναι είναι αλήθεια, πρέπει σιγά-σιγά να κατεβάσουμε τα χειμωνιάτικα και να αποθηκεύσουμε τα καλοκαιρινά. Ας δούμε λοιπόν πως θα διαμορφωθούν ενδυματολογικά οι επόμενοι κύριοι μήνες, για να ξέρουμε γυναίκες και άνδρες τι θα φορέσουμε και τι όχι.

Επειδή προηγούνται οι κυρίες θα αρχίσω με εσάς κορίτσια.

Φορέματα-παλτό. Στενεύουν θεαματικά, τα κομψά εφαρμοστά φορέματα και τα παλτό με ζώνη στη μέση έχουν την τιμητική τους.

Πουλόβερ. Έρχονται πάλι, αλλά είναι φαρδιά. Οι λαιμοί ακολουθούν τη λογική που υποδεικνύει «ένα νούμερο μεγαλύτερο» από αυτό που φοράτε.

Παντελόνια. Παρουσιάζουν μεγάλη ποικιλία και είναι ψηλοκάβαλα. Φορέστε στενά "skinny" (κοληπτά), αλλά και πολύ φαρδιά από πάνω ως κάτω καθώς και καμπάνα. Τα στενά συνδυάζονται ωραία με φαρδιές μπλούζες ενώ τα φαρδιά, αντίστροφα, με κολλητά μπλουζάκια ή σακάκια.

Φούστες. Φορέστε pencil, με πιέτες ή ακόμα και κλός (με λούκια). Το μόνο σίγουρο είναι ότι πρέπει να είναι ψηλόμεσες.

Παπούτσια. Όσο πιο ψιλές μπότες, γόβες αλλά και πέδιλα τόσο πιο καλά. Το φθινόπωρο προτείνουν σουέτ ή βελούδινες δημιουργίες για τα πόδια σας.

Τσάντες. Από μεγάλες έως και πάρα πολύ μικρές, μονόχρωμες ή εμπριμέ από ότι υλικό μπορείτε να φανταστείτε.

Αξεσουάρ. Λεπτομέρειες από καρό ή δαντέλα καθώς και πολυτελή υλικά όπως παγέτα και βελούδο, θα απογειώσουν την εμφάνισή σας.

Χρώματα. Το σκούρο κόκκινο, το μπορντό, το πράσινο έως το κυπαρισσί, το καμένο πορτοκαλί, το καφέ και το μπλε του μεσονυχτίου (midnight blue) πρωταγωνιστούν. Το γκρι φέτος συνδιάζεται με όλα τα παραπάνω και δεν θυμίζει τίποτα το περσινό.

Και τώρα αγόρια σειρά σας.

Τρεις είναι οι τάσεις της ανδρικής μόδας φέτος. Casual Chic, το στυλ που παραπέμπει παιχνίδι Ρώσικης Ρουλέτας και το Εργατικό στυλ. Η κυρίαρχη τάση της μόδας από τα παραπάνω είναι

αυτή που παραπέμπει στο εργατικό στυλ. Καρό μοτίβα, ορειβατικά παπούτσια, σκουφάκια, πορτοκαλί λεπτομέρειες, khaki παντελόνια και φυσικά το τζίν που έχει την τιμητική του.

Απαραίτητα κομμάτια για να συνθέσετε αυτό το στυλ είναι. Το καρό μοτίβο είναι παντού από σακάκια και παλτό μέχρι και στα πουκάμισα αποτελεί το νούμερο ένα νέο entry στην ανδρική μόδα. Το συναντάμε σε στην κλασική του εκδοχή (κόκκινο), αλλά και σε απαλές αποχρώσεις με βάση το μπλε και το καφέ. Καρό πουκάμισο ή ζακέτα λοιπόν αλλά αποφύγετε τα έντονα χρώματα για να μπορέσετε να το ταιριάξετε καλύτερα με το σύνολο.

Το τζίν δεν φεύγει ποτέ από την μόδα, τα σκισίματα και οι μεγάλες τσέπες κάνουν την επανεμφάνισή τους ενώ το κόψιμο είναι ελαφρός πιο φαρδύ. Επενδύστε σε πολλές αποχρώσεις του τζίν όπως μαύρο, γκρι και blue-black.

Επιστρέφουν οι εποχές του σχολείου σε ότι αφορά τα παπούτσια με ορειβατικά μποτάκια στην καλύτερη τους εκδοχή. Αν ήσασταν οπαδοί των Vermaht φέτος φορέστε μπότες επηρεασμένες από εκείνο το κόψιμο.

Το τζίν ύφασμα δεν αγγίζει μόνο τα παντελόνια αλλά ντύνει τα πουκάμισα και τα σακάκια για να ολοκληρώσει το εργατικό στυλ. Σετάρτε τα με khaki παντελόνι και όχι με τζιν.



Παγκόσμια ημέρα Αλτσχάιμερ

Η Παγκόσμια Ημέρα Αλτσχάιμερ γιορτάζεται κάθε χρόνο στις 21 Σεπτεμβρίου με σκοπό την ευαισθητοποίηση της κοινής γνώμης για τη νόσο αλλά και την αφύπνιση και ενεργοποίηση της Πολιτείας.

Σύμφωνα με τις επίσημες καταγραφές, το 6,4% των Ευρωπαίων άνω των 65 ετών πάσχει από άνοια, ποσοστό που αντιστοιχεί σε πέντε εκατομμύρια ανθρώπους, εκ των οποίων το 50% δεν έχει διαγνωσθεί. Σε τι μεταφράζεται ο αριθμός αυτός για τη χώρα μας; Ήδη 141.000 άνθρωποι πάσχουν από άνοια, αριθμός που ως το 2040 υπολογίζεται ότι θα έχει ανέλθει σε τουλάχιστον 250.000 ασθενείς.

Η νόσος του Αλτσχάιμερ είναι μια εκφυλιστική νόσος, η οποία αργά και προοδευτικά καταστρέφει εγκεφαλικά κύτταρα. Πήρε το όνομά της από τον Alois Alzheimer, έναν Γερμανό νευρολόγο, ο οποίος το 1907 πρώτος περιέγραψε τα συμπτώματα και τα νευροπαθολογοανατομικά ευρήματα της νόσου, όπως είναι οι πλάκες και οι νευροϊνιδιακές εκφυλίσεις στον εγκέφαλο. Η νόσος προσβάλλει τη μνήμη και τη νοητική λειτουργία αλλά μπορεί επίσης να οδηγήσει και σε άλλα προβλήματα, όπως σε σύγχυση, αλλαγές στη διάθεση και αποπροσανατολισμό σε χρόνο και χώρο. Αρχικά, τα συμπτώματα όπως η διαταραχή στη μνήμη και η απώλεια των νοητικών λειτουργιών, μπορεί να είναι τόσο ήπια ώστε να περνούν απαρατήρητα, τόσο από το ίδιο το άτομο όσο και από την οικογένεια και τους φίλους του.

Ωστόσο, καθώς η νόσος εξελίσσεται, τα συμπτώματα γίνονται ολοένα και πιο εμφανή και αρχίζουν να εμπλέκονται με την καθημερινή εργασία και τις κοινωνικές δραστηριότητες. Πρακτικές δυσκολίες με καθημερινές ασχολίες, όπως το ντύσιμο, το πλύσιμο, η τουαλέτα προοδευτικά γίνονται τόσο σοβαρές ώστε, με την πάροδο του χρόνου, το

άτομο εξαρτάται ολοκληρωτικά από τους άλλους. Η νόσος του Αλτσχάιμερ δεν είναι ούτε μολυσματική ούτε μεταδοτική. Είναι μια ανίατη νόσος, η οποία προκαλεί μια γενική αποδιοργάνωση στην υγεία. Ωστόσο, η πιο συχνή αιτία θανάτου είναι η πνευμονία, γιατί, καθώς η νόσος εξελίσσεται, το ανοσολογικό σύστημα αποδυναμώνεται, ενώ παρουσιάζεται απώλεια βάρους, που αυξάνει τον κίνδυνο λοιμώξεων του ανώτερου και του κατώτερου αναπνευστικού συστήματος. Υπάρχουν ισχυρές ενδείξεις ότι τα άτομα με υψηλότερο μορφωτικό επίπεδο κινδυνεύουν λιγότερο απ' αυτά με χαμηλότερο μορφωτικό επίπεδο.

Η νόσος του Αλτσχάιμερ συνήθως δεν είναι κληρονομική. Επομένως δεν προκαλείται από γονίδιο που παίρνει ένα άτομο από τους γονείς του. Ακόμη και αν αρκετά μέλη της οικογένειας έχουν διαγνωσθεί ότι πάσχουν από τη νόσο του Αλτσχάιμερ, αυτό δε σημαίνει ότι θα αναπτύξετε και οι υπόλοιποι, καθώς η πλειονότητα των περιπτώσεων της νόσου δεν έχει γενετικό υπόβαθρο. Η νόσος είναι τόσο συχνή στους ηλικιωμένους, που δεν είναι σπάνιο δύο ή περισσότερα μέλη μιας οικογένειας, ηλικίας άνω των 65 ετών να πάσχουν από αυτήν.

Η νόσος διαγιγνώσκεται μέσω μιας διαδικασίας αποκλεισμού, περισσότερο από μια προσεκτική εξέταση της φυσικής και διανοητικής κατάστασης του ατόμου, παρά από την ανεύρεση ενδεικτικών στοιχείων υπέρ της νόσου. Στην πραγματικότητα υπάρχουν τρεις διαγνώσεις: δυνατή, πιθανή ή βέβαιη νόσος του Αλτσχάιμερ. Η διάγνωση της δυνατής νόσου βασίζεται πάνω στην παρατήρηση των κλινικών συμπτωμάτων και την προσβολή δύο ή περισσότερων γνωστικών λειτουργιών (π.χ. μνήμη, λόγος ή σκέψη), όταν είναι παρούσα μια δεύτερη νόσος, που δε θεωρείται η αιτία της άνοιας, αλλά κάνει τη διάγνωση της νόσου του Αλτσχάιμερ λιγότερο βέβαιη. Η διάγνωση θεωρείται πιθανή, με

βάση τα παραπάνω κριτήρια, αλλά με την απουσία μιας δεύτερης νόσου. Η αναγνώριση των χαρακτηριστικών πλακών και των νευροϊνιδιακών εκφυλίσεων στον εγκέφαλο είναι ο μόνος τρόπος για να επιβεβαιώσει κανείς τη διάγνωση της νόσου του Αλτσχάιμερ. Για τον λόγο αυτό, η τρίτη διάγνωση της βέβαιης νόσου του Αλτσχάιμερ μπορεί να τεθεί μόνο μετά από νεκροτομή ή βιοψία. Προς το παρόν, δεν υπάρχει κάποια προληπτική ή θεραπευτική αγωγή που να παρεμβαίνει στην εξέλιξη της νόσου του Αλτσχάιμερ. Ωστόσο, τα τελευταία χρόνια υπάρχει πρόοδος στην ανάπτυξη χολινεργικών φαρμάκων τα οποία έχουν θετική επίδραση στα συμπτώματα της νόσου.

Νέες θεραπείες

Σε φάση δοκιμών βρίσκονται 200 διαφορετικές θεραπείες ενώ παράλληλα δοκιμάζεται η προσέγγιση της χορήγησης νευροτρόπων παραγόντων μέσω της μύτης: αυτό είναι σημαντικό πλεονέκτημα καθώς όταν ο παράγοντας εισάγεται από τη ρινική κοιλότητα, περνάει κατευθείαν στην εγκεφαλική ουσία και βοηθάει τα εγκεφαλικά κύτταρα να συνεχίσουν να ζουν. Από την πληθώρα των θεραπειών ορισμένες βρίσκονται σε δοκιμές σε ανθρώπους και τα αποτελέσματα αναμένεται να ανακοινωθούν.

Στις μελλοντικές προσεγγίσεις περιλαμβάνονται και τα βλαστικά κύτταρα, τα πολυδύναμα αυτά κύτταρα του οργανισμού τα οποία σύμφωνα με τους ειδικούς ίσως μια ημέρα φέρουν επανάσταση στη μάχη για την καταπολέμηση πολλών ασθενειών. Έχουν ήδη γίνει παρεμβάσεις με έγχυση βλαστικών κυττάρων κατευθείαν στον εγκέφαλο ασθενών και τα αποτελέσματα δείχνουν ότι αυτά πολλαπλασιάζονται εντός του εγκέφαλου, συνδέονται με τα ήδη υπάρχοντα ζώντα νευρικά κύτταρα και κρατούν τις συνάψεις ζωντανές.



Κωνσταντίνος Βακαλίδης
Χειρούργος Ουρολόγος

ΚΑΡΚΙΝΟΣ ΤΟΥ ΠΡΟΣΤΑΤΗ

Στις μέρες μας ο καρκίνος του προστάτη αποτελεί μία από τις συχνότερες μορφές καρκίνου των ανδρών συνιστώντας ένα μείζων πρόβλημα δημόσιας υγείας. Στις Ηνωμένες Πολιτείες εκτιμάται ότι βρίσκεται στην πρώτη θέση μεταξύ των καρκίνων των ανδρών από πλευράς συχνότητας και στη δεύτερη μεταξύ των αιτιών θανάτου από καρκίνο στον ανδρικό πληθυσμό. Υπολογίζεται ότι περίπου 180.000 Αμερικανοί προσβάλλονται κάθε χρόνο από καρκίνο του προστάτη, ενώ 32.000 άνδρες πεθαίνουν από αυτόν. Ο καρκίνος του προστάτη παρουσιάζει ορισμένες ιδιαιτερότητες σε σχέση με τους άλλους καρκίνους, μία από τις οποίες είναι ότι συχνά παραμένει σε λανθάνουσα κατάσταση, χωρίς να προκαλεί κανένα σύμπτωμα και χωρίς να επεκτείνεται πέραν του οργάνου. Οι καρκίνοι αυτοί είναι δυνατόν να είναι μικροί σε μέγεθος, με βραδεία ανάπτυξη και να μην εγκυμονούν σοβαρό κίνδυνο για τον ασθενή. Τι προκαλεί την εμφάνιση του καρκίνου του προστάτη και τι προδιαθέτει σε αυτό; Τα αίτια του καρκίνου του προστάτη αποτελούν στην εποχή μας αντικείμενο εντατικής επιστημονικής έρευνας. Είναι πολύ πιθανό στην αιτιολογία της πάθησης να εμπλέκονται πολλοί παράγοντες. Θεωρείται ως νόσος της μέσης και μεγάλης ηλικίας, αφού είναι σπάνιος στις ηλικίες κάτω των 40 ετών αλλά ολοένα συχνότερος στις γηραιότερες ηλικιακές ομάδες. Εκτιμάται ότι στις ΗΠΑ ένας στους 55 άνδρες μεταξύ 40 και 59 ετών θα αναπτύξει καρκίνο του προστάτη, ενώ στις ηλικίες 60 έως 79 ετών η συχνότητα προσβολής αυξάνει σε 1 στους 7 άνδρες. Ο καρκίνος του προστάτη αποτελεί τη δεύτερη συχνότερη αιτία θανάτου από καρκίνο στις ΗΠΑ και μπορεί να θεραπευτεί αποτελεσματικά εάν ανακαλυφθεί σε πρώιμο στάδιο. Ορισμένα από τα συμπτώματα με τα οποία μπορεί να εκδηλωθεί ο καρκίνος του προστάτη είναι βύθισος πόνος στη περιοχή της λεκάνης, συχνή ούρηση ή και άλλες ενοχλήσεις, όπως αίσθημα πόνου ή καψίματος κατά την ούρηση, εξασθένιση της ακτίνας των ούρων, αίμα στα ούρα ή το σπέρμα. Επίσης μπορεί να εμφανιστεί πόνος στην κατώτερη ράχη, τους γοφούς ή τους γλουτούς, οσροξεία, απώλεια βάρους καθώς και επόμοιοι οστικοί πόνοι. Συνίσταται όλοι οι άνδρες πάνω από την ηλικία των 40 ετών να υποβάλλονται προληπτικά σε δακτυλική εξέταση του προστάτη από το ορθό, έτσι ώστε ο ουρολόγος να μπορεί να εκτιμήσει κατά πόσο ο προστάτης είναι διογκωμένος και κατά πόσο υπάρχουν ανωμαλίες του ισχίματος ή της υφής του. Για τους άνδρες άνω των 50 ετών συνίσταται να υποβάλλονται ετησίως σε προληπτική δακτυλική εξέταση του προστάτη από το ορθό σε συνδυασμό με μία μικροβιολογική εξέταση του ειδικού προστατικού αντιγόνου (prostate specific antigen, PSA).

Αναφ. : 20081027STO40642

Μεσογειακή διατροφή, για μια μακρύτερη και ευτυχέστερη ζωή

Η παχυσαρκία θεωρείται πλέον ως επιδημία στην Ευρώπη, ιδιαίτερα στα παιδιά. Για να αντιμετωπιστεί το φαινόμενο αυτό θα πρέπει να ανατρέξουμε στις παλιές παραδόσεις, λένε οι υποστηρικτές της μεσογειακής διατροφής. Κατά τη διάρκεια πρόσφατης ακρόασης, μέλη της κοινοβουλευτικής επιτροπής Γεωργίας συζήτησαν με ειδικούς για τα οφέλη της μεσογειακής διατροφής, στα πλαίσια του Ευρωπαϊκού Έτους Διαπολιτισμικού Διαλόγου 2008. Τα μυστικά μιας καλής διατροφής; Ισορροπία και ποικιλία!

Ως γνωστό, μεσογειακοί λαοί όπως είναι οι Έλληνες, οι Ισπανοί, οι Γάλλοι και οι Ιταλοί ζουν περισσότερα χρόνια. Η μεσογειακή διατροφή αποτελεί κατά κάποιο τρόπο μια ασφάλεια ζωής που δεν μπορεί να αγγίξει η οικονομική κρίση, σύμφωνα με μια ακρόαση που διοργάνωσε πρόσφατα η κοινοβουλευτική επιτροπή Γεωργίας.

Η Maria Dolores Rubio Lleonart, σύμβουλος της κυβέρνησης της Rioja (Ισπανία), ανέφερε “μελέτες που αποδεικνύουν ότι η μεσογειακή διατροφή βοηθά στη μείωση κινδύνων για όλες τις καρδιαγγειακές παθήσεις, τη νόσο του Αλτσχάιμερ και τον καρκίνο”. Με άλλα λόγια, η μεσογειακή δίαιτα αποτελεί μια πραγματική ασφάλεια ζωής, που μειώνει τα ποσοστά θνησιμότητας, καθυστερεί τη γήρανση και μειώνει τα έξοδα που καταβάλλονται για την υγεία.

Παν μέτρον άριστον

Οι καλές διατροφικές συνήθειες βασίζονται στην ισορροπία. Γι'αυτό και η κα Lleonart συνιστά να τρώμε “λίγο από τα πάντα”. Κατά τη γνώμη της τα μπαχαρικά και τα βότανα θα μπορούσαν να αποτελέσουν εναλλακτική λύση στο αλάτι.

Ο Lluís Serra Majem, πρόεδρος του Ιδρύματος Μεσογειακής Διατροφής, συνιστά με τη σειρά του “το ψάρι, το ψωμί, τα καρύδια, τα φρέσκα φρούτα, τους ξηρούς καρπούς, τα λαχανικά, το ελαιόλαδο, και μη κατεργασμένα, εποχιακά προϊόντα”, καθώς και την καθημερινή κατανάλωση 2 ποτηριών κρασιού για τους άνδρες και ενός για τις γυναίκες.

Ναι στα λαχανικά και την καλή εκπαίδευση

Για τον Ιταλό μάγειρα Alfonso Iaccarino χρειάζεται “να επιστρέψουμε στη φύση, στο απλό φαγητό, τις παλιές παραδόσεις, την ποικιλία και την ποιότητα” και να αποφεύγουμε τα χημικά προϊόντα.

Για τον κ. Serra Majem, το μενού μας θα πρέπει να περιλαμβάνει δύο πιάτα -με πρώτο μια σαλάτα ή λαχανικά που έχουν λιγότερες θερμίδες ενώ γεμίζουν το στομάχι.

Όλοι οι συμμετέχοντες στην ακρόαση συμφώνησαν άλλωστε ότι το σχολείο θα μπορούσε να διαδραματίσει σημαντικό ρόλο στην καταπολέμηση της παχυσαρκίας, καθώς είναι σε θέση να εμφυσήσει στους μαθητές καλές διατροφικές συνήθειες από μικρή ηλικία.

Περισσότερο κρέας αντί για ψάρι θα πρέπει να τρώνε οι νότιοι λαοί

Ο πρόεδρος της κοινοβουλευτικής επιτροπής Γεωργίας και μέλος της Ομάδας του Ευρωπαϊκού Λαϊκού Κόμματος και των Ευρωπαίων Δημοκρατών Neil Parish προειδοποίησε ότι “αν ολόκληρη η Ευρώπη αρχίσει τη μεσογειακή διατροφή, δεν θα υπάρχουν αρκετά ψάρια”. Κατά τη γνώμη του, θα ήταν λάθος να ευνοηθεί ένα συγκεκριμένο διατροφικό είδος. Γι'αυτό και οι πολίτες της βόρειας Ευρώπης θα πρέπει να τρώνε περισσότερα ψάρια και να καταναλώνουν περισσότερο ελαιόλαδο, ενώ αυτοί της νότιας Ευρώπης να τρώνε περισσότερο κρέας.

Πολλοί ομιλητές τόνισαν επίσης ότι η μεσογειακή δίαιτα βασίζεται σε υψηλής ποιότητας τρόφιμα, αλλά και είναι δείγμα πολιτισμού. Συγκεκριμένα, η Ισπανίδα ευρωβουλευτίς Rosa Miguélez Ramos (από τη Σοσιαλιστική Ομάδα) δήλωσε ότι η Ισπανία, η Ιταλία, η Ελλάδα και το Μαρόκο έκαναν αίτηση να περιληφθεί η μεσογειακή δίαιτα στον κατάλογο της παγκόσμιας κληρονομιάς της UNESCO... Δεν αποκλείεται άλλωστε να ενισχύσει το Ευρωπαϊκό Κοινοβούλιο το αίτημα αυτό σε προσεχές ψήφισμα.

Τι θα φάμε σήμερα;

Όπως και να'χει, αν δεν ξέρετε τι να μαγειρέψετε αυτό το μεσημέρι, μπορείτε πάντα να χρησιμοποιήσετε μια από τις υγιεινές συνταγές μακαρονιών του Alfonso Iaccarino: Τηγανίστε φασόλια με κάρδαμο, σέλινο, κρεμμύδια και σκόρδο. Στη συνέχεια προσθέστε ντομάτες και νερό και αφήστε τα για 10 λεπτά. Προσθέστε ήδη βρασμένα μακαρόνια και συνοδεύστε τα με μισό ποτήρι κόκκινο κρασί.

ΒΡΕΦΟΝΗΠΙΑΚΟΣ ΣΤΑΘΜΟΣ ΚΑΛΟΧΩΡΙΟΥ



Ο Πρόεδρος και τα μέλη του Διοικητικού Συμβουλίου του Βρεφονηπιακού Σταθμού Καλοχωρίου με την ευκαιρία της έναρξης της νέας σχολικής χρονιάς 2008 - 2009 εύχονται στα παιδιά που φιλοξενούνται στον σταθμό μας «καλή Σχολική Χρονιά» καθώς και στο εκπαιδευτικό προσωπικό να ασκούν τα καθήκοντά τους με ευθύνη και να συνεχίσουν το πραγματικά αξιόλογο έργο τους.



Παναγιώτης Χολέζας

ΑΘΛΗΤΙΚΟΣ ΣΥΛΛΟΓΟΣ ΠΑΛΗΣ ΕΧΕΔΩΡΟΣ

Ο αθλητισμός είναι αξία, είναι ιδανικό και ανιδιοτέλεια. Γεννά την αρμονία, ρυθμίζει την κίνηση, δίνει χάρη στη δύναμη και δύναμη στη χάρη. Αθλητισμός σημαίνει τιμή και δικαιοσύνη, πρόοδο, ειρήνη, είναι τίμιος και ηθικός αγώνας, χαρά και δημιουργία. Η αναζήτηση της ομορφιάς του αθλητισμού, μέσω της συμμετοχής και η κατάκτηση της, αποτελεί ζητούμενο στη σημερινή κοινωνία. Ο αθλητισμός δεν αποτελεί αυτοσκοπό, αλλά μέσω προαγωγής και βελτίωσης του ανθρώπου.

Η πάλη αποτελούσε το κυριότερο μέσω αγωγής των νέων στην αρχαία Ελλάδα. Είχε το χαρακτήρα επίδειξης, ετοιμότητας πνεύματος, τέχνης και δύναμης. Η δύναμη του σώματος, η καλλιέργεια του χαρακτήρα, η δύναμη της ψυχής χτίζονται μέσα από την πάλη.

Ο Φέλιξ Πολιανίδης είναι αθλητής του αθλητικού συλλόγου πάλης Εχεδώρου. Άρχισε να παλεύει στα οκτώ του χρόνια. Διακρίθηκε από τους υπόλοιπους συναθλητές του για την δύναμη και την έξυπνη τεχνική του. Δίκαια κατέχει τον τίτλο του άριστου παλαιστή. Στα δεκατέσσερα του χρόνια είναι πρωταθλητής Ελλάδος στους παίδες ενώ την ίδια χρονιά είναι πρώτος στο Παγκόσμιο Πρωτάθλημα των παιδών στο Ιράν. Είναι Πρωταθλητής εφήβων για τρία συνεχόμενα χρόνια και επτά φορές Πρωταθλητής στους άντρες στο Εθνικό Πρωτάθλημα Πάλης Ελλάδος. Άλλες σημαντικές διακρίσεις του είναι:

- Δύο φορές τρίτος και δύο φορές τέταρτος στο Παγκόσμιο Πρωτάθλημα.
- Μια φορά τρίτος και δύο φορές τέταρτος στο Πανερωπαϊκό πρωτάθλημα.
- Τρεις φορές πρώτος στο Grand Prix Πάλης στην Γερμανία.
- Τρίτος στο Προκριματικό Ολυμπιακό τουρνουά.
- Δύο φορές πρώτος στο Grand Prix Ακρόπολης.

Ο Αβραάμ Ασλανίδης είναι ο προπονητής της ομάδας μας. Υπήρξε Πρωταθλητής και επί σειρά ετών στελέχωσε την Εθνική ομάδα Πάλης έχοντας διακρίσεις και στο εξωτερικό. Με περίσσιο μεράκι και αυστηρή πειθαρχία προπονεί τους αθλητές μας από έντεκα χρονών και άνω κάθε Δευτέρα-Τετάρτη-Παρασκευή στις 19:00 το απόγευμα στο κλειστό γυμναστήριο του γυμνασίου Σίνδου. Για πληροφορίες καλέστε στο 6979 772902.

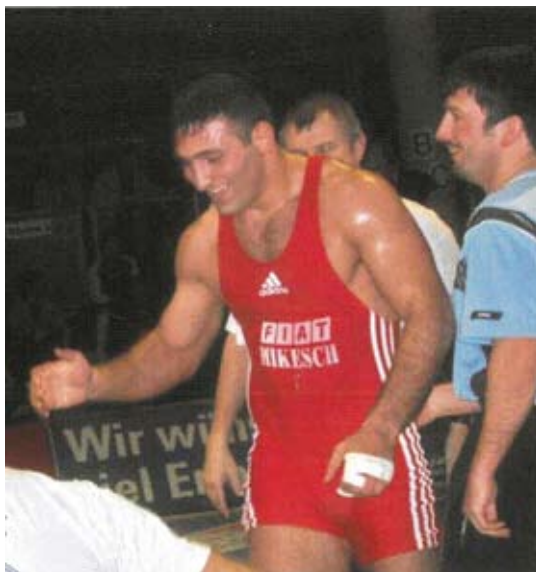

"Νους υγιής εν σώματι υγιεί" έλεγαν οι πρόγονοί μας και γι' αυτό ακριβώς το αθλητικό ιδεώδες, την υγεία δηλαδή του πνεύματος και του σώματος αγωνίζονται από τότε έως σήμερα οι αθλητές. Η άσκηση του σώματος, μας βοηθά να διατηρούμε το πνεύμα μας σε εγρήγορση, να έχουμε καθαρή σκέψη και να αποφασίζουμε σωστά για τη ζωή μας. Η ενασχόληση με την πάλη μάλιστα δείχνει ξεκάθαρα πως δεν αρκεί να είναι κανείς δυνατός, αλλά πρέπει να εφαρμόζει με ψυχραιμία και αυτοπεποίθηση τη σωστή τακτική προκειμένου να κερδίσει τον αγώνα.

Θάνας Κωνσταντίνος
Ολυμπιονίκης

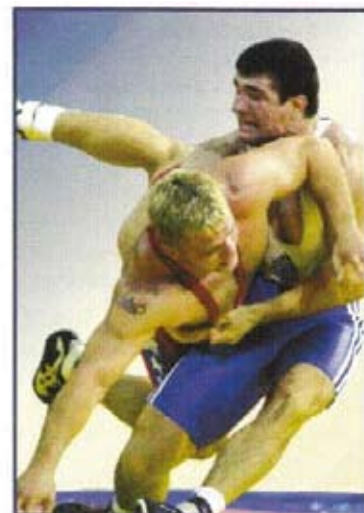

art in design | www.artindesign.gr | 30 210 60 19 940

DELVITEX

ΕΙΣΑΓΩΓΕΣ ΚΟΥΡΤΙΝΩΝ - ΥΦΑΣΜΑΤΩΝ ΕΠΙΠΛΩΣΕΩΝ - ΤΑΠΕΤΣΑΡΙΕΣ ΤΟΙΧΟΥ - ΛΕΥΚΑ ΕΙΔΗ

ΤΑΒΑΚΗ 20, ΘΕΡΜΗ, ΘΕΣΣΑΛΟΝΙΚΗ • ΤΗΛ.: 2310 463 605 • FAX: 2310 466 087

ΧΡΥΣΟΣΤΟΜΟΥ ΣΜΥΡΝΗΣ 4, ΣΙΝΔΟΣ, ΘΕΣΣΑΛΟΝΙΚΗ • ΤΗΛ.: 2310 795 888

e-mail: info@delvitex.gr • www.delvitex.gr • ΠΩΛΗΣΗ ΧΟΝΔΡΙΚΗ - ΛΙΑΝΙΚΗ



Δόμνα Σταματάκη
Κοινωνική Λειτουργός

ΚΑΠΗ ΚΑΛΟΧΩΡΙΟΥ

ΣΕΠΤΕΜΒΡΙΟΣ 2008

17/9/2008: 50 Μέλη του ΚΑΠΗ Καλοχωρίου επισκέφθηκαν την κωμόπολη του Αιγινίου που διοργάνωσε την ετήσια εμποροπανήγυρη ,που θεωρείτε μία από τις μεγαλύτερες της Ελλάδος .Εκεί τα μέλη είχαν την δυνατότητα να κά-νουν τα ψώνια τους και στην συνέχεια να απολαύσουν τα άφθονα ψητά

28/9/2008: Στις 28 Σεπτεμβρίου ξεκίνησε η εξαήμερη εκδρομή για 120 μέλη του ΚΑΠΗ Καλοχωρίου. Τα μέλη που συμμετείχαν στην εκδρομή μπόρεσαν να γνωρίσουν το νησί της Πάρου , της Αντιπάρου και να πάρουν μία γεύση από την Νάξο. Επίσης το βραδύ της 1ης Οκτωβρίου γιόρτασαν όλοι μαζί την Ημέρα της Γ' Ηλικίας .Απόλαυσαν ένα δείπνο που τους προσέφερε το ΚΑΠΗ και στην συνέχεια χόρεψαν και τραγούδησαν με την ζωντανή μουσική που υπήρχε!





ΚΑΠΗ ΔΙΑΒΑΤΩΝ

ΙΟΥΝΙΟΣ

7 Ιουνίου: Συμμετοχή χορευτικού και χορωδίας του Κ.Α.Π.Η. στις εκδηλώσεις «Ελευθέρια» του Νομού Κιλκίς.

8 Ιουνίου: Μονοήμερη εκδρομή στο σπήλαιο Μαρρά και στη Δράμα.

10 Ιουνίου: Φιλοξενία του Κ.Α.Π.Η. Κολινδρού

22 Ιουνίου: μονοήμερη εκδρομή στη Βλάστη Κοζάνης

27 Ιουνίου: Συμμετοχή του χορευτικού σε εκδηλώσεις στο Καμπάνη Κιλκίς.

27 Ιουνίου έως 1 Ιουλίου: Πενθήμερη εκδρομή στη Σαντορίνη

ΙΟΥΛΙΟΣ

5 Ιουλίου: Μονοήμερη εκδρομή στο Σπήλαιο Πετραλώνων και στα Ν. Πλάγια Χαλκιδικής.

15 Ιουλίου: Απογευματινή βόλτα στο «Χωριό της Ειρήνης» για ουζάκι

27 Ιουλίου: Μονοήμερη εκδρομή στους Ν. Πόρους Πιερίας

ΑΥΓΟΥΣΤΟΣ

28 Αυγούστου: Συμμετοχή του χορευτικού και της χορωδίας στις εκδηλώσεις «ΙΩΝΙΑ» ΣΤΟ Πάρκο της Ν. Μαγνησίας

29 Αυγούστου: Συμμετοχή του χορευτικού και της χορωδίας σε εκδηλώσεις του Δήμου Γαλλικού του Ν. Κιλκίς.

30 Αυγούστου: Μονοήμερη στη Λεπτοκαρυά Πιερίας.

ΣΕΠΤΕΜΒΡΙΟΣ

2 Σεπτεμβρίου: Συμμετοχή της χορωδίας και του χορευτικού στις εκδηλώσεις «ΙΩΝΙΑ» στο Γυμνάσιο Διαβατών. Επίσης παρουσιάστηκε και το χορευτικό του Α΄ Κ.Α.Π.Η. Κιλκίς, καλεσμένο από το Κ.Α.Π.Η. μας.

12 Σεπτεμβρίου: Χορός το Ου Κ.Α.Π.Η. στο Πάρκο της Ν. Μαγνησίας.

14 Σεπτεμβρίου: Συμμετοχή του Χορευτικού στο 4ο Φεστιβάλ Χορευτικών Γ΄ Ηλικίας, στο Πολυδέντρι του Δήμου Βερτίσκου, όπου το χορευτικό μας απέσπασε το Α΄ βραβείο.

16 έως 23 Σεπτεμβρίου: Επταήμερο διακοπών στη Σκοτίνα Πιερίας





Ελένη Κωνσταντινίδου
Κοινωνική Λειτουργός

ΚΑΠΗ Ν. ΜΑΓΝΗΣΙΑΣ

ΣΕΠΤΕΜΒΡΙΟΣ

2 Σεπτεμβρίου: Συμμετοχή της χορωδίας και του χορευτικού στις εκδηλώσεις «ΙΩΝΙΑ» στο Γυμνάσιο Διαβατών.

13 Σεπτεμβρίου: Χορός του Κ.Α.Π.Η. στο Πάρκο της Ν. Μαγνησίας.

16 έως 23 Σεπτεμβρίου: Επταήμερο διακοπών στη Σκοτίνα Πιερίας



Η δική σας στήλη



ΕΚΔΡΟΜΗ ΣΤΑ ΧΙΟΝΙΑ

Ήταν 10 Μαρτίου, ημέρα Κυριακή χρονιά του '96 και πάμε εκδρομή. Με γέλια, με λαχτάρα γεμάτοι από χαρά ευθύς κατευθυνθήκαμε για το Καϊμακτσαλάν. Αφού ξεκουραστήκαμε κι έπαιξαν τα παιδιά ευθύς κατευθυνθήκαμε πάλι για Διαβατά. Στο δρόμο μας περίμενε ο χάρος παγανιά να πάρει τις ψυχές μας, εμάς και τα παιδιά. Σε μια στροφή του δρόμου ο πάγος φοβερός μας πήρε με το αμάξι ευθύς για τον γκρεμό. Μα ένα χέρι άγιο μας σταμάτησε μας κράτησε το αμάξι και μας απάλλαξε. Θεέ μου σε ευχαριστούμε για την απαλλαγή θα σε ευγνωμονούμε σε όλη μας τη ζωή.

Κοσμίδης Γεώργιος



ΕΛΛΗΝΕΣ ΑΓΩΝΙΣΤΕΣ

Σπαρτιάτες, Μακεδόνες
Πάντα στους αγώνες
Κρήτες και νησιώτες
θαλασσινοί πατριώτες
Θεσσαλοί, Ηπειρώτες
και Αθηναίοι
είσαστε γενναίοι.
Με τη θεά την Αθηνά
Πορεύεστε παντοτινά.

Βουλγαρίδης Παναγιώτης

Α.Σ. ΑΡΤΕΜΙΔΑ ΚΑΛΟΧΩΡΙΟΥ



Από την νέα περίοδο οι πολίτες του Καλοχωρίου αλλά και όλου του Δήμου και της εγγύτερης περιφέρειας ευρύτερα, θα έχουν την ευκαιρία να επωφεληθούν από τις υπηρεσίες του νεοσύστατου Αθλητικού Συλλόγου Αρτέμιδα Καλοχωρίου. Έχοντας υπόψη ότι, η ρυθμική κινητική δραστηριότητα συμβάλλει στη σωστή ορθοσωμική ανάπτυξη των παιδιών, καθώς και στην ατομική και κοινωνική έκφραση, συνδυάζοντας όλα τα οφέλη της άσκησης, στόχος του συλλόγου είναι η καλλιέργεια και η ανάπτυξη των διαφόρων ειδών χορού και γυμναστικής, τόσο σε αγωνιστικό, όσο και σε ψυχαγωγικό επίπεδο.

Υπό την έμπειρη καθοδήγηση της πρώην πρωταθλήτριας και ομοσπονδιακής προπονήτριας Ρυθμικής Αγωνιστικής Γυμναστικής Αρετής Συναπίδου και των καταξιωμένων στον χώρο συνεργατριών της θα λειτουργήσουν τμήματα για όλες τις ηλικίες και όλα τα επίπεδα (αγωνιστικός και μαζικός αθλητισμός):

- Ρυθμικής Αγωνιστικής Γυμναστικής
- Ρυθμικής Γυμναστικής (Μαζικός αθλητισμός)
- Κλασσικού Μπαλέτου
- Μοντέρνου χορού
- Latin, Salsa, Cha cha και άλλα

Ο Αθλητισμός πρέπει να αποτελεί μέσω σωματικής και ψυχικής ευεξίας για όλους σε κάθε επίπεδο και κάθε ηλικία χωρίς να μας παρασύρει η ματαιοδοξία στη χρήση απαγορευμένων ουσιών. Πρέπει να μάθουμε τους νέους και τις νέες να απολαμβάνουν την κάθε στιγμή στη ζωή τους χωρίς να αντιμετωπίζουν τον ενδοιασμό για δραστηριοποίηση.

Πληροφορίες: κα Συναπίδου Αρετή
τηλ: 2310755430 κιν: 6936952498

ΠΑΣ ΕΧΕΔΩΡΟΣ



ΕΝΑΡΞΗ ΤΜΗΜΑΤΩΝ ΝΕΑΣ ΧΡΟΝΙΑΣ

Μπαίνοντας στον 30ο χρόνο πετυχημένης λειτουργίας του ο Π.Α.Σ. «ΕΧΕΔΩΡΟΣ» συνεχίζει τις δραστηριότητές του ενόψει της νέας περιόδου. Τα τμήματα που λειτουργούν είναι:

- Τμήμα θεατρικού παιχνιδιού.
- Τμήμα κλασσικού μπαλέτου.
- Τμήμα εκμάθησης παραδοσιακών χορών (για παιδιά & ενήλικες).
- Τμήμα ζωγραφικής- κατασκευών.
- Τμήμα σκάκι (για παιδιά & ενήλικες).
- Τμήμα αεροβικής γυμναστικής ενηλίκων.
- Τμήμα πινακ-πονγκ.
- Τμήμα μοντέρνου χορού.
- Τμήμα YOGA
- Τμήμα BELLY DANCE

Ο Σύλλογος περιμένει όλους όσους ενδιαφέρονται για τα τμήματα, να εγγραφούν εγκαίρως στα γραφεία του στην οδό Βιζυνηού & Λυσαρίδη γωνία στην Σίνδο.

Τηλέφωνο και φαξ επικοινωνίας: 2310 799 290.
E-mail:pasechedoros@gmail.com

ΑΝΑΚΟΙΝΩΣΕΙΣ

Προσφορά βιβλίων στη Βιβλιοθήκη της Μαγνησίας

Ο Πολιτιστικός Οργανισμός Δήμου Εχεδώρου ευχαριστεί την εταιρεία «ΔΕΡΜΑΤΙΝΑ ΤΡΙΑΝΤΑΦΥΛΛΙΔΗΣ» για την προσφορά βιβλίων στη Βιβλιοθήκη της Μαγνησίας. Η εταιρεία «ΔΕΡΜΑΤΙΝΑ ΤΡΙΑΝΤΑΦΥΛΛΙΔΗΣ» διατηρεί εμπορικό κατάστημα στο Δημοτικό Διαμέρισμα Διαβατών με αντικείμενο την εμπορία υποδημάτων, τσαντών και δερμάτινων ειδών. Το επιχειρηματικό πνεύμα της κας Δήμητρα Τριανταφυλλίδου προσφέρει στους πελάτες της εταιρείας μεγάλη ποικιλία ελληνικών και ξένων ειδών, γνωστών οίκων: LoLipos, Lodi, Newmatic, Gilian, Geox κ.α.

Ι.Ε.Κ Σίνδου

Ευχαριστήρια επιστολή προς τον Αντιπρόεδρο του ΤΕΙ Θεσσαλονίκης

Αγαπητέ Κύριε Βαρσαμίδη

Με την παρούσα επιστολή θα επιθυμούσα να σας ευχαριστήσω θερμά για την παραχώρηση των κτιριακών εγκαταστάσεων του ΤΕΙ Θεσσαλονίκης για τις ανάγκες των θεωρητικών και εργαστηριακών μαθημάτων της ειδικότητας «Τεχνικός Μαγειρικής Τέχνης» Α΄ και Γ΄ εξαμήνων του Δημόσιου ΙΕΚ Σίνδου.

Ευελπιστούμε ότι οι καταρτιζόμενοι της συγκεκριμένης ειδικότητας θα έχουν την ευκαιρία μέσα από την κατάλληλη καθοδήγηση των εμπειρων εκπαιδευτών τους και εκμεταλλευόμενοι τις άριστες εγκαταστάσεις σας να αποκτήσουν όλα εκείνα τα απαραίτητα εφόδια που θα τους καταστήσουν ικανά στελέχη στην αυριανή αγορά εργασίας.

Με εκτίμηση

Αντωνιάδης Αντώνιος
Διευθυντής ΙΕΚ Σίνδου



Έφυγε ο Κώστας Ρουμπίδης

Έφυγε ο Άνθρωπος της διπλανής μας πόρτας

Αγαπημένε μας Κωστή,

«Φυλλαράκι που ο αέρας φυσάει και πέφτει, η ζωή μου. Καράβι που η φουρτούνα το γέρνει, η ψυχή μου.»

Είναι ένας στίχος από το πρώτο μου βιβλίο το οποίο είχες διαβάσει και σου 'κανε εντύπωση. Σαν φύλλο έπεσες Κωστή μου που το χτύπησε καταιγίδα γιατί ήσουν όρθιος μέχρι που 'ρθε το μοιραίο. Μία θάλασσα απ' αγάπη άφησες πίσω σου κι ένα βουνό από πόνο. Πόνο αβάσταχτο βουβό στην οικογένειά σου, στους φίλους, στους συμμαθητές σου.

Η ανθρωπιά, η καλοσύνη, η πραότητα και η ειλικρίνειά σου χτύπησαν την πόρτα της ψυχής σου, κι εσύ την άνοιξες διάπλατα και έγιναν τρόπος ζωής. Τυχεροί εμείς που ήμασταν φίλοι και συμμαθητές σου. Επενδύσαμε στο χρηματιστήριο της καρδιάς σου και κερδίσαμε. Καράβια γινόμασταν και μας ταξίδευες με τα γαλανά σου μάτια στις θάλασσες του κόσμου με τα μπλε νούφαρα και τ' αφρισμένα κύματα. Σαν χθες ανεβαίναμε τα σκαλιά του σπιτιού σου φεύγοντας απ' το σχολείο, οχτάχρονα παιδάκια στα θρανία και η κυρά Ζαχαρούλα με το χαμόγελο πάντα και τις καραμέλες στην τσέπη μας άνοιγε την πόρτα.

Αξέχαστε Κωστή στο μεγάλο ταξίδι που κίνησες να πας ήμασταν όλοι εκεί, δεν έλειπε κανείς, δενμίλαγε κανείς, μόνο δάκρυα βουβά έτρεχαν απ' όλους μας κι από τον ουρανό ψιλόβροχο, δάκρυα του Θεού. Τα δάκρυα της συζύγου, της αδελφής, των παιδιών σου, βάλσαμο της ψυχής γι' αυτούς. Κει που 'πεφταν κρίνα φύτρωσαν κάτασπρα Κωστή μου κι η μυρωδιά τους θα σε συνοδεύει εκεί στο περβόλι του ουρανού που 'ναι μια μεγάλη οθόνη. Εμείς όλοι εκεί θα σε βλέπουμε κοιτώντας τον ήλιο, το φεγγάρι, τ' αστέρια ελπίζοντας πως κι εσύ θα μας βλέπεις.

Κωστή μου εμείς θα ζούμε με τις αναμνήσεις που ζήσαμε και περάσαμε μαζί. Η Αγάπη μας θα σε συνοδεύει πάντα όπου είσαι. Η θύμησή σου Λίκνο άσβηστο στο χρόνο, στο μυαλό μας, στην ψυχή μας. Στον τάφο σου ίσως θα έπρεπε να γραφτούν τα παρακάτω:

«Εδώ κοιμάται το γελαστό παιδί. Την Κυριακή είχε πάντα στη ματιά και το χρυσάφι όλου του κόσμου στην καρδιά. Καλό κατευόδιο ψυχή μου, να 'σαι ευτυχισμένος εκεί που είσαι. Καλόν παράδεισο και καλή και μεγάλη υπομονή στην οικογένειά σου.»

Θα σε θυμόμαστε και θα σ' αγαπάμε πάντα,

Οι συμμαθητές και οι συμμαθήτριές σου από το Δημοτικό Σχολείο

ΙΑΤΡΕΙΑ-ΦΑΡΜΑΚΕΙΑ

ΙΑΤΡΟΙ

ΣΙΝΔΟΣ

Αποστόλου Θωμάς

Χειρουργός Ορθοπαιδικός
2310 213000

Γιάντσιου Στέλλα

Μικροβιολόγος
2310 798478

Γκόγκος Χρήστος

Καρδιολόγος-Παθολόγος
Υπερτασιολόγος 2310 798777

Γκριμπιζής Γρηγόριος

Γυναικολόγος
2310 798652 / 244296

Θεοφάνης Κωνσταντίνος

Παθολόγος - Καρδιολόγος
2310 798326 / 798097

Θεοφανίδης Θεοφάνης

Παθολόγος
2310 798279

Καλογιάννη Ιφιγένεια

Ψυχολόγος - Λογοθεραπευτής
2310 570318

Καλογιαννίδου Εύα

Χειρουργός Οδοντίατρος
2310 795199

Καρνής Νικόλαος

Ιατρός Βιοπαθολόγος
Μικροβιολόγος 2310 795058

Κατίδης Μιχαήλ

Παιδίατρος
2310 798081

Κατσαντώνη Παναγιώτα

Ειδική Παθολόγος
2310 799707

Κοκκίνης Ιωάννης

Χειρουργός Οδοντίατρος
2310 798600

Κυριαζής Νικόλαος

Λογοθεραπευτής
Λογοπαθολόγος 2310 570039

Μαμμόπουλος Θεοδόσιος

Παθολόγος
2310 798444 / 798441

Μπιζάνης Ιωάννης

Χειρουργός Ωτορινολαρυγγολόγος
2310 799535

Παναγιωτίδης Σωκράτης

Παθολόγος
2310 702008

Πασαλίδου Α. Κων/να

Χειρουργός Οφθαλμίατρος
2310 795060

Σταμίρη Φωτεινή

Χειρουργός Οδοντίατρος
2310 795905

Στάμος Παναγιώτης

Χειρουργός Οδοντίατρος
2310 799322

Τριανταφύλλου Ιωάννης

Ψυχίατρος - Ψυχοθεραπευτής
2310 272.213

ΚΑΛΟΧΩΡΙ

Αποστολούδης Κυριάκος

Χειρουργός Ορθοπαιδικός
2310 752958

Αράπογλου Στέλιος

Γενική Χειρουργική
2310 751047

Βακαλίδης Κωνσταντίνος

Χειρουργός Ουρολόγος
2310 754387 / 6974992171

Βοσνακίδης Θεόδωρος

Παθολόγος
2310 752333

Καϊκίης Άγγελος

Παιδίατρος
2310 753162 / 752738

Κασαπάκης Κωνσταντίνος

Χειρουργός Οδοντίατρος
2310 751837

Λευκαδίτης Μάκης

Γενική Ιατρική
2310 754657

Σαράφης Ιωάννης

Χειρουργός Οδοντίατρος
2310 755588

Σκερλετόπουλος Δημήτρης

Χειρουργός Οδοντίατρος
2310 751645

Τακίδης Σταύρος

Γενική Ιατρική
2310 751051

Χριστοφορίδου Μαρία

Χειρουργός Οδοντίατρος
2310 755560

Ν. ΜΑΓΝΗΣΙΑ-ΔΙΑΒΑΤΑ (ΙΩΝΙΑ)

Γιαμουραλή Γεωργία

Οδοντίατρος
2310 783932

Γούλα Χρυσόγλου Μαρία

Δερματολόγος
2310 268929 / 783900

Ευαγγέλου Γεώργιος

Οδοντίατρος
2310 782600

Καβάκος Στέλιος

Οδοντίατρος
2310 781957

Καμαράκη Βιολέτα

Μικροβιολογικό Εργαστήριο
2310 784441

Καραμπούτα Μπισμπινά Ζαχαρούλα

Παιδίατρος
2310 785415

Λαζαρίδου Χρυσούλα

Ψυχολόγος
2310 783329

Μηνναρετζή Παναγιώτα

Οδοντίατρος
2310 781451

Μισιρλής Δημήτρης

Λογοπεδικός Π.Ε.
2310 788515

Μουροβουνιώτης Χάρης

Βιοπαθολόγος-Μικροβιολόγος
2310 781281

Μπατζιλιά Ελένη

Παθολόγος - Λοιμοξιολόγος
2310 780772

Μπίκου Αρετή

Οδοντίατρος
2310 781771

Μπισμπινάς Ηλίας

Χειρουργός - Ορθοπαιδικός
2310 781208 / 542450

Παπαδόπουλος Μηνάς

Παθολόγος
2310 781772

Πεχλιβανίδης Γεώργιος

Καρδιολόγος
2310 785866

Πεχλιβανίδης Κυριάκος

Γυναικολόγος
2310 784825

Τζηκαλιός Αθανάσιος

Οδοντίατρος
2310 780701

Τσακίρη Ελένη

Οδοντίατρος
2310 574929

Χρυσόγλου Γεώργιος

Χειρουργός-Ορθοπαιδικός
2310 783900

Ψαλτόγλου Ιωάννης

Γεν. Ιατρική
2310 781271

Μαρία Β. Κουσούτη-Πεχλιβανίδου

Χειρουργός Ορθοπαιδικός
Τηλ. 2310 785866
6947 201760

ΦΑΡΜΑΚΕΙΑ

ΣΙΝΔΟΣ

Ανδρονικίδης Ιωάννης

2310 799325

Αποστόλου Ζαφειρένια

2310 797283

Βαλαβάνη Ειρήνη

2310 795126

Δημητριάδης Στυλιανός

2310 796036

Μπατσάκη Ολγα

2310 799400

Παντελίδης Χαράλαμπος

2310 798107

Φλώρος Θεόδωρος

2310 798394

ΚΑΛΟΧΩΡΙ

Δανιήλ Μαρία-Ελένη

2310 753282

Κωστοπούλου-Παπαδοπούλου

Βασιλική
2310 752195

Σκερλετοπούλου Δέσποινα

2310 754201

Ταργουντζίδου Σοφία Λ.

2310 751238

Τσιτσέλη Αιμιλία

2310 574774

Ν. ΜΑΓΝΗΣΙΑ-ΔΙΑΒΑΤΑ (ΙΩΝΙΑ)

Αβραμίδης Αλέξανδρος

2310 784382

Ελευθεριάδου Αλίκη

2310 783122

Ευριπίδης Βασίλειος

2310 783773

Θεοδοσιάδης Κυριάκος

2310 781720

Κούνιος Γεώργιος

2310 781872

Σιδεράς Ευάγγελος

2310 781391

Τσάκας Ευάγγελος

2310 781369

Φλώρος Χρήστος

2310 781164



DELVITEX

ΕΙΣΑΓΩΓΕΣ ΚΟΥΡΤΙΝΩΝ - ΥΦΑΣΜΑΤΩΝ ΕΠΙΠΛΩΣΕΩΝ - ΤΑΠΕΤΣΑΡΙΕΣ ΤΟΙΧΟΥ - ΛΕΥΚΑ ΕΙΔΗ

ΤΑΒΑΚΗ 20, ΘΕΡΜΗ, ΘΕΣΣΑΛΟΝΙΚΗ • ΤΗΛ.: 2310 463 605 • FAX: 2310 466 087

ΧΡΥΣΟΣΤΟΜΟΥ ΣΜΥΡΝΗΣ 4, ΣΙΝΔΟΣ, ΘΕΣΣΑΛΟΝΙΚΗ • ΤΗΛ.: 2310 795 888

e-mail: info@delvitex.gr • www.delvitex.gr • ΠΩΛΗΣΗ ΧΟΝΔΡΙΚΗ - ΛΙΑΝΙΚΗ